（中華民國郵政特准掛號立劵之報件）
（本館開設上海四馬路望平街黃字一百六十一號）

神州日報

（日本明治四十年四月十日第三種郵便物認可）
（德律風二千四百二十八號）（一）

神州日報

National Herald

中華民國五年十月十日
陰曆丙辰年九月十四日
星期二
第三千四百零十號
每份四大張售洋二分五釐

本報國慶紀念日增刊一大張

恭祝

國慶

本館同人鞠躬

恭祝 國慶
上海中華書局同人謹祝

國慶 恭祝
上海各省商務印書館同人鞠躬

國慶 恭祝
上海中國圖書公司（印刷所 發行所）
各省中國圖書公司支店
同鞠躬

上海東方匯理銀行廣告
本銀行基金四千八百萬佛郎貯金四千九百萬佛郎總行在法京巴黎東做各埠分匯存項押款如蒙賜顧請至本行面議可也

中華書局
教育部審定
國民學校 高等小學
春秋季最適用
新式教科書
新制教科書
新編教科書
單級教科書
女子教科書

新書
中華書局出版

中華書局
儀器文具
種類繁夥 價目克己
本局儀器……十四日正式開幕
行仿造 自
人體模型 ……
本 ……
信箋 ……
函寄 ……

最近編譯德華字典
書中優點 識者自評
預約券
……
科學書局

[illegible]日報出版廣告

錫湖鐵路特設路員養成所招考廣告

本路創辦伊始需才孔殷用特設立路員養成所造就工程營業各種人才並授以本路特殊要旨以備本路路員之用其一切詳情備有細章凡願投考者請來函索取並附郵票五分當即照寄(報名)陽歷十月至十一月(報名處)上海牯嶺路斯盛里(考期)十二月十五日(附告)本所專爲本路造就人才起見概不取費

財政部印刷局廣告

本局爲國立印刷機關所辦已及十載規模宏大各種電汽機械悉備印刷精良延聘美國技師教授工徒尤以精製鋼版爲特色承印國家紙幣有價證券稅票郵票及各省銀行官鈔局紙幣兼營官廳局所銀行各種簿記以及名家書籍圖畫月份牌畫片名片等印刷品頗承各界推許成品備極優美價值格外克己現當擴充營業講求印品倘蒙惠顧希請與本局營業課直接敬備歡迎 電話南局七百零一號

民國四年內國公債第三期付息通告

照得民國四年內國公債本年十月十二日爲第三次付息之期應將一切辦法摘要刊登京外中西各報俾衆週知除付息施行細則全文登載政府公報並由各該經理機關廣爲印佈隨時取閱外茲將應行注意各節登載如左一付息開始日期十月十二日起 一經理付息機關 一國內經理付息機關 各省縣知事公署 中國交通總行及各省中國交通分銀行(各外埠尚未設分行者轉託外國銀行經理之)或由該兩行委託之殷實商號及其他公共團體 一各外埠經理付息機關 各駐外公使館領事館及駐外辦事長官公署 中國交通分銀行 一經理付息機關驗明支取息銀辦法 凡支取息銀時須將到期息票持赴經理付息機關驗明後由該機關將該息票留下如數支給息銀但千元萬元債票領息時將原債票持赴經理付息機關驗明發給 一本息票不得自剪下到期之息票可作現金繳納錢糧其息票所應收之數係作大洋計算人民可持向各該地收納錢糧機關繳納 一經理付息機關以其經理付息機關所在地通用銀元爲合之本位按照各該埠貨幣時價折合各縣市已由該省財政廳酌定各縣市應發給之價折合詳細辦法備載於付息施行細則人民皆可取閱共見 一各外埠經理付息機關取息人可自向各外埠經理付息機關取閱 內國公債局啟

梁任公先生手定 本年六月

飲冰室全集

項上史國連紙精印華裝四十八冊定價十二元預約六元

期限祇有六天

書已出版陽歷十月十五日以前仍照預約發售購者從速

中華書局發行

神州漫語

◉勿忘紀念　一帆

今日爲中華民國五年之國慶紀念日。國人腦中所深印不忘者也。自民國元年至於今日。其可紀可念之事。指不勝屈。而必以今日爲國慶紀念者。木本水源。事從其始。所謂立國開基之紀念不可忘也。立國開基必賴有民氣以爲之扶翼。攘外安內亦賴有民氣以爲之扶翼。紀念者。欲國人之時時紀念。而永永不忘也。一國有可慶之事。而人人留此可慶紀念於腦蒂之中。可以振作民氣。可以策勵進行。夫民氣者。如狂飆之捲巨浪。挾天然之勢力。而非尋常抵抗力所能制止。世界名爲國家。而人民懨懨無氣者。必昏昧孱弱。而救亡不暇者也。夫立國開基。國之慶也。喪權媚外。國之恥也。可慶之事。當然爲國人之紀念矣。而可恥之事則何如。以可慶之事爲紀念。則鼓動其振厲之氣。以可恥之事爲紀念。則激發其羞惡之心。無論其爲可慶可恥。但當永永勿忘其可慶可恥之緣由。則可慶者可以保其所慶。而可恥亦可以雪其所恥矣。故曰凡爲中華民國之國民。勿忘中華民國之紀念。

命令

十月八日大總統令 張作霖譚延闓呂公望陳炳焜馬福祥均特加陸軍上將銜此令

又令 陳樹藩柏文蔚均授爲陸軍中將並加陸軍上將銜此令

又令 特任劉承恩署廣西省長此令

又令 淞滬護軍副使盧永祥著開復陸軍中將原官此令

又令 陳炯明熊克武劉存厚均授爲陸軍中將章保暄陸裕光周道剛均加陸軍中將銜鈕永建方聲濤張開儒均授爲陸軍少將並加陸軍中將銜王文華授爲陸軍少將來余良李烇章韓紹基潘國綱熊其勳陶祥貴均加陸軍少將銜岳兆麟管全聚均授爲陸軍步兵上校並加陸軍少將銜此令

又令 內務總長孫洪伊呈據彙任雲南省長唐繼堯電稱騰越道道尹張翼樞呈請辭職等語張翼樞准免本職此令

又令 任命田人龍爲雲南騰越道道尹此令

又令 浙江高等檢察廳檢察長王天木廣東高等審判廳長沈其昌湖南高等審判廳長陳彭壽均着免職另候任用此令

又令 任命陶思曾署浙江高等檢察廳檢察長范賢方署廣東高等審判廳長殷汝熊署湖南高等審判廳長此令

又令 據江西督軍李純電稱前褫職江西內務司長程道存前清歷任湖北知府所至愛民政聲卓著迨回贛省力從修復現委令活災民厥功甚偉擬以贛亂嫌疑致遭嚴斥家居養親三年不入城市其守分明義於此可見擬請昭雪以彰輿論等語程道存着即銷去褫職處分並交國務院存記此令

內外要電

▲北京特派員專電

◉大總統日前大宴全體閣員於春藕齋並議要政

◉制錢借欵恐難取消商會聯合會通電極力擔任籌欵自辦

◉鄭家屯案美總統批評中政府手腕太弱

◉政府前電孫中山轉邀陳炯明赴京茲聞陳氏已由粵起程日內可到

◉中國銀行款雖備足須候與交行同時兌現仍無定期

◉大總統前派吳士湘赴豫敦請徐東海昨吳回京復命以有種種原因暫不能來

◉海關稅入表比較前三個月加增三十餘萬

◉唐紹儀現正組織一大政黨故未南旋並聞有允就高等顧問之說

▲特約東方通信社東京電 (九日午後十二時二十分到)

◎寺內內閣閣員今日已經發表如次內閣總理大臣兼大藏大臣伯爵寺內正毅外務大臣子爵本野一郎內務大臣男爵後藤新平陸軍大臣(留任)陸軍中將大島健一海軍大臣(留任)海軍大將加藤友三郎文部大臣岡田良平司法大臣松室致農商務大臣仲小路廉遞信大臣男爵田健治郎本野子爵就任以前寺內首相兼任外相法政局長官現樞密書記官長有松英義內閣書記長官伯爵兒玉秀雄鐵道院總裁(兼任)男爵後藤新平警視總監後任恐以樺太民政長官岡田文次氏補授

◎新內閣閣員親任式於今日午後舉行(九日午後二時到)

譯電

◎七日北京電 昨日外交部開中日談判歷三小時之久中國方面對於日本之要求除建設警署聘請軍事顧問二款外均可允洽(以上路透電)

(國慶紀念之陳迹)

(國會第一次開會前之陳迹)

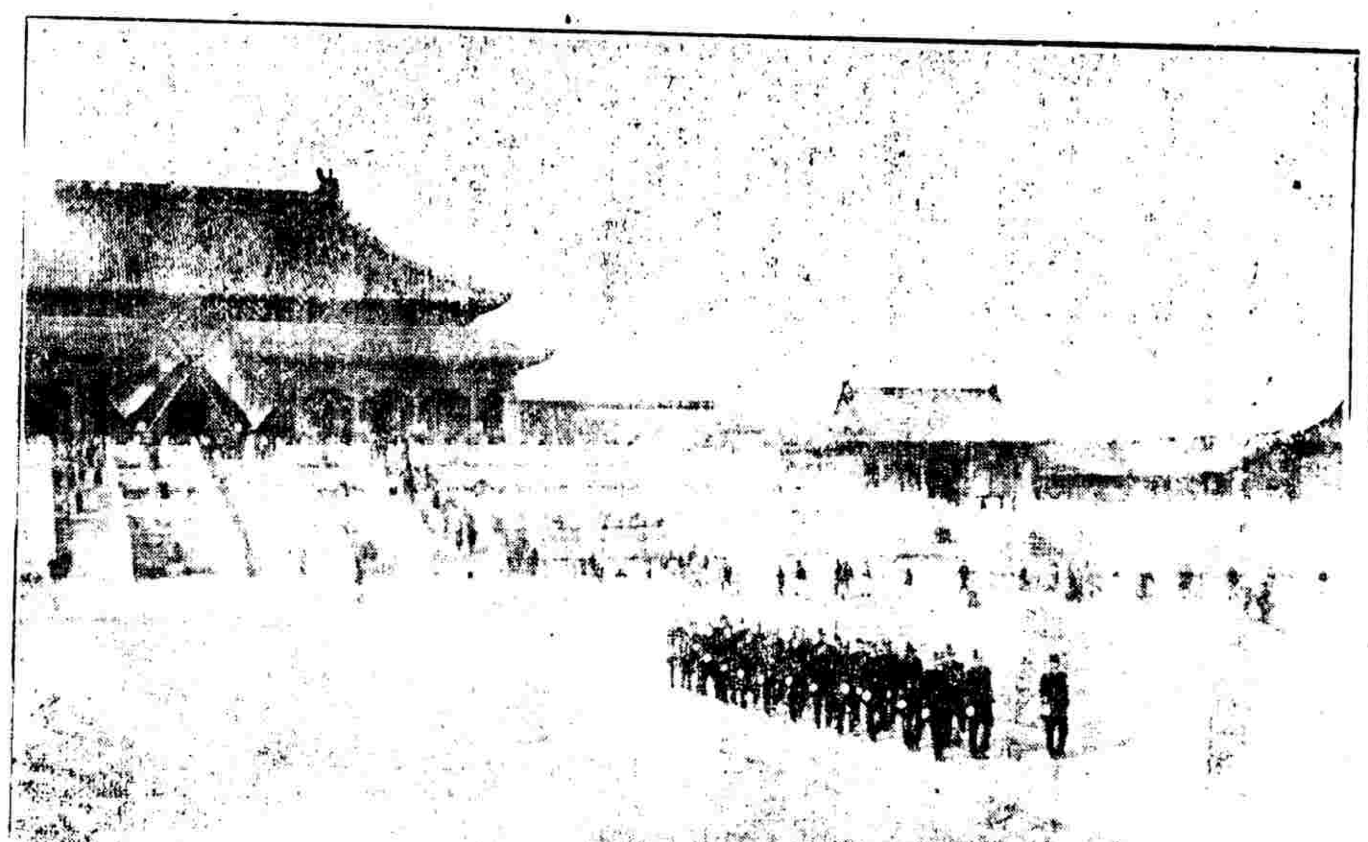

(民國三年天安門閱兵式)

內外要聞

◉歡祝聲中之國慶大典

(一)勳位之頒給 今日爲國慶日舉行閱兵大典於南苑所有準備各節極爲整肅大總統及全體國務員各重要官吏是日均親蒞會大總統特念西南起義領袖對於國家之功勳定於是日對唐繼堯陸榮廷馮國璋呂公望薩鎮冰劉顯世諸公頒給勳章而唐公繼堯爲首先發難之元勳擬褒賞特重藉作表彰又從前參預辛亥革命創造共和諸人經袁氏褫奪其勳章者是日將一律恢復段總理對於此項典禮尤爲慎重除飭陸軍部妥速預備外另派法制銓敘主計印鑄四局長陪同參觀秘書長因應務殷繁故不在此列云國慶日舉行大賚外省人員業經按照大中小省份酌定限制電飭各省遵辦至中央官署薦任以下各員由各長官擇尤呈保其簡任職員則應特別辦理已由銓敘局於前日開具名冊呈請大總統自行圈定聞此次勞績較著人員將另獎寶光勳章以示優異云

(二)侍從之人員 大總統親蒞南苑閱兵侍從人員除軍士不計外有帶秘書數人之說大概爲丁世嶧饒漢祥郭泰祺馬吉樟諸君陸軍第十一師張師長派步兵一團禁衛軍亦派步兵一團已於六日開往南苑以備屆時大總統閱看云

(三)閱兵之秩序 國慶日大總統閱兵其秩序大致規定於下(一)大總統是日由府乘車出新華門即乘汽車至永定門改爲輕便小火車赴南苑(二)大總統臨閱兵台奏樂鳴禮砲若干響(三)是日執事者有大禮官行禮官贊禮官掌儀官樂官外賓接待官文武侍從官及各機關派出之職務人員(四)閱兵時大總統中立各國公使立於大總統之左側次則各國使館隨員立於各公使之間陸海軍人員立於東右側惟國務總理各部總次長國會議員等再薦任以上各行政官及王公世爵喇嘛總統府人員皆後立云

(二)全國之慶祝 今日國慶紀念各省軍政長官及紳學商工各界人民全體紛紛籌備慶祝各節曾誌前報茲再舉各

第三千四百十一號

省籌備慶祝情形探誌如下(一)皖省皖省垣各學校以際此雙十慶典應即重申慶祝並組織提燈會以志盛況前次函致教育總會轉陳倪省長請示進行業已照准已由各校選派代表同赴教育會籌商妥貼屆期舉行將來六街三市懸燈結采高張國徽必有一番盛舉也

(二)魯省去年今日除各商號照例懸旗外官府則寂寂無聞今共和昭蘇當局對此國慶日復特別注重茲將軍省兩署關此通知錄下逕啓者月之十日爲我國國慶日是日午前七時督軍省長率同文武職官暨各機關職員在公園禮堂行慶賀典禮十一時十二時即在公園茶會招待外賓午後一時二時各學校職教員率同學生遊園三時起至晚十時止爲普通游園時間是日公園不收票費除分函外特此通知云云

(三)浙省浙省文武官員及紳商學各界預定今日在慶祝會場慶祝其慶祝禮節訂定如下(一)振鈴就位(二)奏樂(三)讀祝文(四)奏樂行慶祝禮(三鞠躬)(五)三呼民國萬歲(六)禮畢各退各軍隊及軍事各機關辦事人員除有勤務者外國慶日概准放假一日陸軍人員自少校以上均赴慶祝會場同伸慶祝湖墅商團如唐雅甫嚴少琴等保衛團如徐補齋李品父等救火會如王濂庭夏瑞卿等公同發起擬於雙十節上午排列隊伍前往新市場慶祝晚間舉行提燈向會場三周出城向城北方面繞行一周至大王廟共看烟火今日青莎市上當有一番熱鬧也

(一)吉省吉省各機關預備舉行國慶紀念已籌備完妥其布置點綴需用各種旗式紙花而外尤以松枝爲大宗業經飭役前往左近出產地採取以備應用所有會場及各機關之點綴布置各種牌樓係以各式紙花作成五光十色增加景緻倍形綺麗總堤儀節及舊會規則業已擬定所有路線仍擬照民國元年舊例進北極門由北大街東轉糧米行至省議會爲止各商家對於此次紀念頗爲注意糧米行五洲藥房業於日昨將五色電燈分別裝製屆時必有一番熱鬧也

(一)鄂省王督軍以本屆國慶官民同爲慶祝武漢係通商巨埠且爲首義之區至時必異常熱鬧查武漢駐紮之軍隊爲數頗多是日停操休息恐有滋擾市廛自應先期嚴備方免臨時之患昨已令武漢主客各軍長官本月九十兩日禁止兵士請假官長不准離職只准在營遊戲違者查出嚴懲猶振魁民因接准綠理猶長之飭令特分飭武漢各警署於即日傳知境內商民本屆國慶紀念應一體張燈結彩同爲慶祝並囑令各警署期前應加派巡士梭巡街衢以保治安是日凡機關辦事人員均休息一日一律停止辦公惟司法機關如有刑事案發現仍應隨時驗訊收機關不在此例

(一)豫省日前趙督軍田省長以此次國慶紀念應即妥慎籌備當即飭開封縣趕速預備一切仍在南關外演武廳舉行慶祝業經縣署飭匠在該處高搭蓆棚紮蓋五彩松柏牌坊並傳知省內各學校是日一律放假一日齊赴南關外演武廳同伸慶賀舉行國慶紀念

(一)鎮江鎮埠官民對茲雙十佳節非常注重駐鎮楚謙軍艦艦長王光熊君奉令於國慶日懸掛滿旗三日并鳴砲廿一響駐鎮第十九師師司令部丹徒縣知事公署鎮江關監督公署商埠警察總局及各警區均各張燈懸旗同伸賀祝省立第六中學校及市立高等第一第二初等一二三四四校私立程源縣立高等女子第一學校等於國慶日除懸旗掛燈慶祝外并擬一律舉行提燈大會中華青年會張奇楊聲遠吳藤培薑石琴余奇識胡嵩生嚴蔭民熊邁張迪甫童醉公等以本月十日爲國慶紀念故擬乘此良辰舉行聚餐并邀請鎮埠各新劇團團員在該會臨時事務所排演文明新劇

(一)上海本埠各官署機關籌備慶祝已誌前報結綵懸燈尤爲興高采烈聞寰球中國學生會聯合同志舉行提燈外又於是日下午四時至六時在該會會所開慶祝大會門首紮松栢鮮花懸掛五色國旗並備茶點邀集什內外同志慶祝中華民國億萬斯年想屆時車水馬龍必臻極盛之觀也以上所列僅其概畧而已此各處慶祝情形莫不遠邇歡騰同伸慶賀無待記者之贅述也

（革命之陳迹一）

◎文滙報之國慶紀念談（毅譯）

▲革命爲進化之階級
▲自治爲圖強之基礎

歲月如流一轉瞬間而中國推翻滿清政府之紀念日又至記者蓋不可以無一言以誌此良辰然尋思至再竟不敢巧言令色以獻媚於共和先進諸君子之前要之諸君子之所爲亦未必足以取媚於人特飲水思源諸君子之芳蹟亦非可以盡沒目下中國雖險象環生瘡痍滿目但自一九一一年迄於今日其間日新月異殊不乏使人嘖嘖稱道之事亦斷乎不能一筆抹煞也

西人之關心時事者欲知今日中國之危象則觸目驚心在在皆是果不待研究推敲而始能得之然披覽各國史冊荷久經奇亂之後其窘迫亦正如今日之中國試就英國言其政局變遷以還紛紜擾攘亦非口數年當時美國初建共和其人民亦非濺就憲法之範圍必焉數年數十年而後安之若素蓋大陸國之陳迹靡不如是不能獨爲中國責焉五年以前上海市政廳之南北和議想讀者尚能記憶自此會議以後社毀屋而民國因以誕生於是袁項城又復入政海黎黃陂亦嶄然露其頭角更後則解散國會也二次革命也帝制運動也無不應有盡有想此時旁觀之人目眩五色對於前茲伍廷芳博士之宣言容或忘懷久矣當民國初成之時伍君宣示中外其至理名言頗多可記者其中更有數語謂中國人民素能自治又謂未曾兵連禍結而已攫得最可寶貴之自由云云此實中國有史以來莫大之光榮然亦僅能期之來日耳記者竊更以至誠之言祝中國從此能漸臻於富強之域也

◎憲法審議會開會紀

▲總統選擧法…仍照原案
▲緊急命令權與解散議會權…無結果

六日憲法審議會開會王正廷君主席議員出席者四百七十二人參議院一百六十人衆議院三百一十二人主席宣告開議第六章大總統自第五十五條至第六十四條無討論仍照原案(內中自五十六條至六十二條係關於大總統及副總統之選擧會經公布爲憲法上已經成立之部分不能再加以討論者)第六十五條大總統爲維持公共治安防禦非常災患時機緊急不能召集國會時經國會委員會之議決得以國務員連帶責任發布與法律有同等効力之教令第二項前項教令須於次期國會開會後七日內請求追認國會否認時即失其効力呂議員復等主張大總統不能有發布緊急命令權以緊急命令不當君主國之大權命令獨立命令此種命令只有普魯士及日本等君主國有之中華民國乃新共和國家大總統不應有發布緊急命令之權緊急命令一方面可以取消法律一方面可以有法律之効力有國會委員會尚可存留此種法律上次審議既將國會委員會根本打消則緊急命令更不能規定因其限制之條件不完更不可以有緊急命令以免人民生命財產之危險林議員長民等主張大總統應有緊急命令權不應分君主國民主國應就限制條件研究設使大總統無緊急命令權當國有非常災變時既不能召集國會若無此種緊急命令之規定實無救濟方法如外患內亂以及大鼠疫等之發生不發布緊急命令則於國家有大危險若發佈緊急命令則須負違背憲法之責任實莫若規定於憲法爲妥當國會委員會既已刪除則國務員之責更明瞭若以民主國論之則法國實有發布緊急命令之事實法國之不明白規定者是其憲法之缺點主席付表決贊成不規定緊急命令者不足三分二以上之人數以贊成原案者付表決亦不足三分二以上之人數表決既無結果遂留報告大會由大會解決第六十七條至第七十四條均無討論仍照原案第七十五條大總統經參議院列席議員三分二以上之同意得解散衆議院但同會期內不得爲第二次之解散第二項大總統解散衆議院時應另行選擧於五個月內定期繼續開會呂志伊等反對大總統有解散議院之權以爲國會兩院黨派不同恐政府利用黨派不同之機會解散衆議院且以行政部少數人之意思解散衆議院多數人之意思未免以行政之權力蹂躪人民之權利現以中國幅員之大五個月內萬難繼續開會因交通之不便選擧之困難故也況同一會期內不得爲第二次之解散是甲內閣有解散權乙內閣又無解散權更爲不妥湯議員漪等主張有解散權以爲衆議院對於國務員可以爲不信任決議而內閣對于衆議院不能有解散權於二權分立之制不能公平且解散權並非對於衆議院行使實以立法部之意思與行政部之意思有衝突時訴之於全國人民因內閣之政策衆議院不贊成者究竟此種政策與民意合不合以衆議院之意思能不能合於大多數國民心理無從證明設使衆議院意思實合於大多數人民之意思第二次選擧時則舊議員仍可被選云云主席付表決贊成無解散權者不足三分二以上贊成有解散權者亦不足三分二以上議員陳銘鑑等提出表決有異議之動議已得二十人以上之附議方欲行唱名表決手續而議場秩序大亂王議長家襄復席亦不能維持且已到法定時間無結果遂由王議長宣告延會

（革命之陳迹二）

神州鐸音

◎陸軍訓練總監 海天

陸軍訓練總監握全國軍事教育之樞紐其責任至鉅而以不甚識字之蔣雁行獨任其事可謂問道於盲而不知盲者之盲矣

軍人固不專以文理爲重然不甚識字者決不能認爲曾受教育之軍人可斷言也不能認爲有教育之軍人而可以任爲訓練總監是率全國之軍人而出於不甚識字之途也烏乎可

今易以張紹曾而調任蔣雁行爲綏遠都統或者歸綏爲特別區域將以不甚識字之蔣雁行施其特別之治理邪

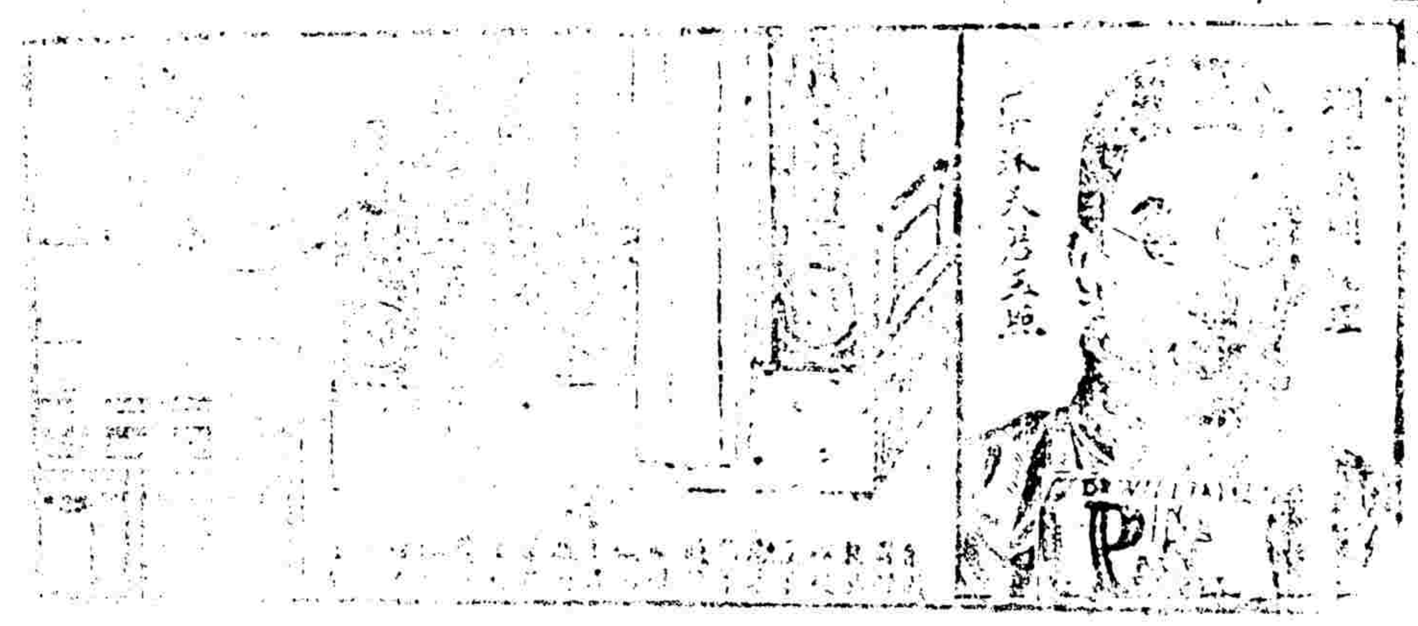

夜多惡夢

口氣穢濁否

農商部

一等獎 固精種子金丹

香港良藥之就

此丹性極和平四時可服尚治少年虛弱老年陽痿及一切精涸血枯之症服之能固本壯元陽調琴瑟益智慧民壽命多子孫寔返弱為強之良劑也

巧奪天工 鏡面紙 果然移醜成美

各埠閱本報者

本報價目

中國境地 全年 半年 三月

日本境地 全年 半年

歐洲各國 全年 半年

保險困難之救兵

秘製七十二症光明眼藥

上海……大藥房

中國銀行廣告

……北通海縣……

南洋勸業會頭等金牌嘉獎 萬國賽會一等獎憑

香盧崔氏驥製半夏功用

崔氏驥香盧發行所啓

上海……

通商銀行給發股息告白

注意電氣火爐

正

滬西工部局電氣處

上海金鋼鑽首飾公司

陰曆九月初九日開……

珠寶……首飾……

本公司……招考良工

真是兜科聖藥

上海益源… 香爐…

天蟾舞臺九月十四禮拜二夜戲

寰球歡迎全體文武藝員傑作

大世界 … 放

九畝地新舞臺九月十四夜戲

皇帝 … 大鬧 … 本 … 事

吃花酒 … 蝴蝶 … 國 …

丹桂第一臺永記公司

九月十四日戲

芙蓉草 … 溪皇莊 … 艷 … 書榮 … 琴 … 由

九月十四夜戲

高百歲 …

…開幕

敬告游客 … 開幕 … 之 … 幸勿 …

法界共舞臺男女 …

九月十四日戲

小 … 香 … 大 …

九月十四夜戲

將桂卿 … 蓮 … 花湖家庄 … 台 … 關勝

天蟾舞臺九月十四禮拜日夜戲寰球歡迎全體文武藝員傑作

關 … 江 … 樊 … 曹 … 俊

天門 … 陣 … 趙 … 君

收關勝 八大鎚

曹 … 放 … 提 …

紅梅閣 遊西湖

八大鎚 車輪大戰

十八扯

加意油精

諸君惠顧者請認明二家

▲國內外要聞一

◉川省議會之近訊 (漢隱)

▲質問議長 省議會自月前準備開會卽由議員陸續薦用多人 故綜各科計之乍有八十餘職員支欵頗鉅議員秦大猷等將向議長提出質問此質問書稿已擬就一俟構訖卽行提出

▲質問省長 前有議員對於羅省長致北京歡迎前議長胡葆生之電提出質問但唐代議長以此電係私人名義 非關於行政事項 故也向議員說明此意不再咨交至秦大猷等提出省署劉履階 得任教育科長之質問書 延擱甚久 有主張不關大體罷置不論者原提案人 則謂理由充足自應質澈初終云

▲議員旋里 自臨時會閉幕後議員籍隸附近各縣者紛紛旋里 現時留 寓省城已不多人 據議會中人言常年會雖在十月一日召集然開會或 須在十日以後也

▲請撥經費 省議會地點因 迭 被軍隊駐紮物件遺失墻屋損毀 此次修理購置爲費不貲而自準備開會以至臨時會告終撥領之欵無幾一切撙節開支對於議員 亦僅發給旅費而職員則伙食之外畧有貼助 欠付薪水爲數甚巨日來迭派員赴財政廳 交涉請撥用欵 財政廳已陸續撥付矣

▲梁山來電 省長議會均鑒前 徵收局長張友樞常則違法 侵蝕變則棄職捲逃先後被控有案 奉廳飭仍回原 任閬縣人民受害 誓難承認現任局長余芬瑀 又因省會復活電請辭職懇飭廳 另委賢員接替 鄒廳長徇庇鄉人請提案糾劾 並飭審檢廳 將友樞歸案懲追以肅官方 而紓民意候覆示宣漢縣教育會農商各法團暨閬縣人民公叩篠印

▲咨請查辦 四川議會爲咨請事案據 議員甘均馬文勳王仲賢等先後提議財政廳邵畫章違法溺職一案 到會當交付審查會報告前來以核廳長違法屬實 應請付大會公決 玆於本月十一日開會討論僉以吾川財政自軍興以後紛如亂絲該廳長受任以來應如何振刷精神以圖整頓而乃毫無計畫坐視財政紊亂 公私交困且竟不知自責一味 諉過於人跡其紊亂財政破壞幣制之行爲大爲法所不宥 應查照省議會暫行法第十八條咨請省長查辦嘗經 表決多數贊成 除將甘議員等提議原案另抄附送外相應咨請貴省長煩爲查照原案所列 各欵實行查辦併希查情行迅予賜覆 實爲公便此咨云云

▲反對戴戡 上海來電四川省議會議公轉各法團鈞鑒 戴戡長川 國會 及京滬同人一致反對請嚴電中央否認 夏之時黃復生楊文蔚朱之洪宋楫先朱伯爲盧師諦等叩皓

◉蝕款營私懸案之宜查

▲吉省紳民之請願

吉省紳民祝笠三等於上月二十八號分呈國務院及財政部等其內容係呈訴 清丈 局張前總辦營私之案 其原文云爲冒銷鉅款舞弊營私請揀員嚴查以重國帑而儆官邪事竊吉林省設有 土地清丈總局 清理官産處採金局三機關 以張栩兼充三處總辦牟利居心冒銷鉅萬置國家於不顧視邊徼爲利藪上朦下欺表裏爲奸重重蠹竊弊難縷指謹就其槪略言之(一)土地清丈 之設原 以清田賦正 經界也 該局前係[illegible]之財政廳長柴維桐充當總辦柴去張繼今張逃而柴又繼通徇隱狼狽爲奸其內部私人淵集徂儈登場捨其用意不在事項之考成而在賬目之彌縫會計一課實弊叢處卽以磐石雙城阿城各縣三分局論之互用僞章揑造單據並冒報起員書記至三五起不等未返查而領費若干未辦公而支款甚鉅一局如此他局可知吉林共設分局十六七處甚至一什物之徵報銷多元或未交代携欵逃逸或以少冒多或以無揑有若能按籍索價逐一實查比比皆是統計總銷大洋不下三十餘萬元而苛朘於民者又不知凡幾上下其手朋比分肥弊竟至此事焉不償以致激動反抗民命狼籍應犬四佈閭里騷然國欵虛耗成效闕如前經公民寗彝生等聯名揭舉縣有鐵證似此巨案乃不立予嚴查究辦竟至案延數月縱容徇事故示掩蓋之隙予彼脫卸之機待至運動成熟以查無實據事出有因字樣了之難期究竟方當濁亂之際官吏貪婪無可諱言以吉而論未聞有辭龐糾彈振新氣象而仍沉沉暗霧不痛不癢豈眞有司盡實抑係負責不職與援當前雖窮兇以無事贓私無罪又何憚而不爲雖曰世風日下亦由養而成之仕途汚穢良有以也(二)清理官產原以裕國庫也 吉林官產出賣得價均在三十餘萬元在國不無小補中央屬解斬而弗予動曰別假用途移作經費其實影射挪移不在銀行入股卽在商號營私勝則歸己敗則爲公長春農工銀行之賠累 該總辦所入之五萬元卽是影射官產之欵 夫長春農工銀行旣非公家認爲存欵機關 今欲移作清丈總局存欵其弊顯然 華如亦旨聚聞未聞如何根據確查仍視爲不足輕重之事推宕了之官職官規於斯何有(三)採金局原 以興實業也 該總辦冒部 欵三十鉅萬奪民二三舊 礦勾結腹心虛張設局預爲冒銷地步藉以成此騙局數百里闢查亦許冒銷萬錢數十萬有用的歎倏忽淨盡如淮其隙泥塞實國家何如直接買金開礦所以富國恐礦已開而國立貧國家有多少庫藏似此忍棄而不惜興事固難必其功用銷亦應實其實勘驗稽查主管有責設如效尤不銷實業前途寗復有豸以上三項綜核 該總辦糜欵百萬元之多均置虛牝 叢深大弊豈能視若無睹僉呈請省公署會辦有案乃該總辦闢風思通又倚有中央任命不通省憲知道 濬事逕去 情實必虛弊重跡疑 維是官無內外均是服務國家事無鉅細各有應負責任況審計有條例之設省憲有監查之權乃竟視長官如無物等法律於弁髦如華等生逢共和興亡有責旣有負担義務何忍利害不言現當幾經多難司農仰屋民生彫瘵每興大政欵絀輒止撫時興感朝野痛心況所取者一絲一粟何非民脂民膏 羅掘無計乞靈外債百萬千萬又須抵押而來剜肉破產之資鄉之亦應稍惜如該總辦張栩兼總三局糜欵百萬如何用途如何成績均須有切實交代方謂無忝厥職乃兩次被揭彌弊多端 委任未解飄然飛去 溯自民國以來吉省官吏陽於撈贓潛逃之案屢見不鮮雖經議會言追終至查抄無效法紀蕩然官箴敗壞民力有限貪蠹無窮 號稱 法治豈曰有法 國民交困貪婪獨肥於是民用疚心每況痛而奧起若仍政尙掩耳是眞萬刼不迴溯思歷代之興必懲季世之失容奸則亂治貪非苛濟寬以猛激濁揚淸現茲共和再造舉倫更生華如等伏處草野顧覩弁平用敢芹曝罔知限越 但百萬鉅欵有關國帑浮文冒濫尤違官常 懇乞迅派廉幹大員逐一實地嚴重查辦以懲貪婪以澄仕路禆益吏知儆惕悴復甦是否有當除分呈財政部國務院外謹依約法第八條規定披瀝陳訴伏乞鈞部院鑒核派員澈查嚴查施行不勝區區望命之至謹呈國務院財政部吉林士紳祝華如蘇長海張文毓等謹呈

革命蹈海烈士前本報記者楊篤生先生墓

(墓在英國利物浦)

◉河南新發現之自治研究會

▲宣言書之內容

▲研究會之宗旨

比年以來 社會爲政治之力所摧殘 [illegible]之力[illegible]經濟爲政治之力所破壞 遂使人道正義不絕如縷民德民富凋敝不堪今雖人心復活國運重建但人民疲於虐政 國家陷於腐敗 以吾豫地方情形觀之尤爲可憫兩次改革豫獨無恙一言人事距云非幸然濟之力日變地方之弊更深社會事業縱有思爲振興者苦於阻撓發展之途太多無從萌芽而脫胎非 神奸巨蠹利用其曖昧手段 假新機以自封殖卽 嶄新學子濫援夫歐美學說藉理論以誤實事 故苟非地方之多數人民咸明乎政治之原理社會之潮流時代之情勢而相與推誠共事虛衷和諧杜絕頑舊之使人防禦惡魔之陰謀 則新力之進行愈猛所激起奮力之抵抗亦愈甚 吾人今日唯一之天職當如何設法以寶貴此機會而善用之竭吾人之全力萃吾人之聰明堅吾人之道德以躍造用此機會之道 以剛毅忍奈之力赴之以正直淸明之氣持之以謙和 誠藎之德趣之懸其理想定其途徑 務使官民之情意 不至判若天淵新舊之衝突不至走於極端而後地方上有逐漸改良之趨勢國家始克收莊嚴美滿之效果同人等躬逢共和之盛情殷父母之邦特組斯會研究自治凡屬於自治範圍之事均切實以供議會官廳之採擇 不爲迂遠之言論不爲激烈之主張 於事有濟 於情無傷此卽同人等所以自矢當亦我豫官民各界所共諒譬以此旨供獻當世如蒙賜教尤深頂祝附研究會會章如下

第一條 本會定名爲河南自治研究會 第二條 本會本學理之研究謀公共之利益調查各地方利弊建議省議會及國會或陳請本省各行政官廳以促地方自治爲宗旨 第三條 本會設總會於省城設分會於各縣 第四條 凡中華民國公民贊成本會宗旨由本會會員二人以上之介紹均得爲本會會員 第五條 凡會員於入會後須遵守本會會章 第六條 本會分學務會務二部每部設主任幹事四人幹事八人調查員無定額 第七條 各部主任幹事由全體會員公舉幹事及調查員由主任幹事指定得多數同意者充任之 第八條 會員有依本會宗旨提議於本會之權 第九條 會員得隨時擔任調查之義務 第十條 主任幹事有代表全體之責任凡經本會全體議決進行之事主任幹事得執行之 第十一條 幹事襄贊主任幹事辦理本會學務會務各部事宜 第十二條 調查員或住本會或分居各地方對於各自治區域應行興革事宜得隨時調查詳確報告本會以供研究而籌改良進步 第十三條 本會會期定爲通常會臨時會及職員會三種 第十四條 通常會於每年二八兩月舉行 第十五條 臨時會遇有特別事故由會員十人以上之請求得臨時招集之 第十六條 關於本會內一切進行事宜得臨時開職員會 第十七條 本會會議須有會員三分之二以上列席始能開議所議事件須得列席會員過半數同意始能表決執行 第十八條 凡會員有違犯本會會章或敗壞名譽查有確實證據者經職員會議決宣告除名 第十九條 本會所需一切經費暫由各發起人担任之 第二十條 本會會章如後有不適當處得以全體會員三分之二表決修正之

發起人 閻枚丁德合張石生張廷良萬鴻圖王人杰鄭錫田侯永煊孫正宇魏步雲謝寅亮吳肅杜光俊姚龍章鮑增沅沈秉鑑周子達蘇毓穆魏士駿朱璞胡文在董永和靳德潤張鑑烱柴抑震海殿章郭任夫彭漢光何鸞乾楊福恆王維翰蘇汾霖胡定宇趙星階鄭步雲趙連拔劉其瑞葉士仁張[illegible]

◉商工業發展之一斑 (漢光)

▲機麪公司與電話公司註冊之照准

(一)農商部咨吉林省長 文云爲咨行事准咨稱轉據寗安縣知事 呈據阜甯機麪公司經理 居蔭南 等呈稱本城原設有 元和麪粉公司因虧欠債欵甚巨無力歸償蔭南等發起招股頂接今始成立 擬具簡章等件並附銀三元懇轉請註冊等語知事當經派員檢查無異除將註冊費留縣充作公費外具文 呈請鑒核轉咨等情咨請核復等因准此查該公司所報各件大致尙合應准註冊塡發執照一紙請給具領惟股票背面所刊章程第四條以及簡章第七條所稱營業獲利除開支官利外所有贏餘按三 十成計算以七成爲公積等 語按照公司條例第一百八十三條規定公司分派贏餘應先提公積後付利息請飭參照酌改又股票背面章程第五條所稱本公司應舉總董一人議董四人與簡章第八條所稱本公司設董事四人額數不符且總董議董名稱亦爲條例所無應飭照簡章更正又股背面章程第七條應改爲本公司按照公司條例辦理呈請地方官先行批示立案詳請農商部註冊請飭一并遵改報部備核至註冊費一項該公司雖係接頂元和公司 仍應照 設立註冊辦理照章 應繳冊費五十元旣稱已繳縣三元尙請飭補繳四十七元以符定例應咨請貴省長查照辦理此咨

(二)又咨浙江省長 文云爲咨行事前准咨稱商人王箎韶等擬 辦吳興電話股分有限公司 遵批改正章程補送圖說槪算 懇予轉咨註冊據情咨請核辦因等當經本部以交通部咨開各節咨請轉飭遵改在案玆准交通部咨稱准浙江省長咨送改正章程暨路線圖各一分業經分別更正自可准予立案咨請查照等因准此本部檢閱該商前咨 所報章程等件關於公司組織大致尙合應准 註冊相應塡發執照一紙咨行貴省長查照轉給具領此咨浙江省長

◉閩省會開幕誌盛

神聖尊嚴不可侵犯一省民意機關之省議會已於日昨(十月一日)開幕矣記者躬覘其盛爰率筆紀之是日上午八時 議長議員以次到會前後計七十二人 已逾法定之數行政官到者如督軍兼署省長 李厚基 閩海道尹王善銓 政務廳長 蘧珩 財政廳長林炳章 交等審判廳長陳經 省會警察廳長 吳文炳 閩侯縣知事王述曾 及各機關科長科員等不下

上追鐘鳴刊下議長議員就席費禮員引行政官前就席□奏樂音□搖搖□□徹爵漢主席議長林翰君宣告開會 嗣由最高級行政官李象長獻致祝詞如下

中華民國五年十月一日爲福建省議會第二次開會之期厚慕猥以拙才躬逢盛典幸甚幸甚厚慕忝閩典軍迄今三載 近復受命兼長民政任重才詮深虞弗逮正慮吏治如何隳清民隱如何宣達幸而明令召集全省代議士得以法定機關發表民意自茲以往充一省法治之精神固全國共和之基礎 厚慕不敏謹矢血誠敬奉明教斯不獨福建之幸抑亦中華民國之幸也謹頌福建省議會萬歲李象長致祝詞畢由主席林翰君答詞 略謂今日爲本會二次開幕承督軍兼長蒞會不勝忻幸惟按立法與行政機關權限平均無所偏頗方能達國利民福之目的從前二機關意見隔閡立法自定職權自行 故往往有衝突之處全省政務致難進行今欲謀全省福利必使兩機關意見消融推誠相見 地方方有好現像云云 嗣由議長鄭元楨鄭豐稔魏建祥高登鱸魏象新鄒令如朱紹三周道南賴其淡汀龔關昌蔡揭諸君陸續登壇演說 洋洋數千言詞費不錄惟魏建祥所演見地較高茲節錄如下

魏建祥演說略謂議會機關雖爲神聖尊嚴不可侵犯然必吾議會中人果具有道德心責任 心使人人皆視議會爲神聖尊嚴不可侵犯方算得議會凡我同人勿尚虛名當求實踐云云演畢衆拍掌如雷時已十一時十餘分仍由贊禮員引各議員及行政官向國旗行三鞠躬禮議長議員就席行禮如儀乃復奏樂畢宣告退席閉坐攝影是日秩序井然惟女賓席次竟有幼孩數人攙入其中忽而坐言忽而起立儼如觀劇夫以神聖尊嚴之機關竟使未成年之小兒坐列其次 匪特其無責任心而且不足以壯觀瞻殊爲缺憾耳

記者據吾閩省議會固無於壬癸之間開第一次常會奚成績毫無獨於增加公費問題競爭最烈 致吾閩各社會聯合反對是其富於利已思想國非所計也 吾亦不能爲吾至愛之省議員諸君諱獨是今日者共和再造百政待舉省議會之職權至爲重要省議員諸君均明達者其殆不復循故轍耶 跂余望之

◎請表章死難之先烈

▲岑西林爲姚煊等請卹文

呈爲姚喧等五人在粵死事擬請酌予撫卹據情轉陳仰祈鑒核事竊據兩廣都司令部副都參謀李根源第六軍總司令兼第四師師長林虎第一混成旅旅長程子楷會呈稱竊以帝制發生人心憤激愛國之士奔走呼號斷脰陷胸以期一當其時西南大勢繫於廣東故經營粵事爲最殷而身死粵難者亦最衆前撲後繼忠烈凜然不爲表其忠行何以昭茲來許根源等時居香港聞見既眞且多與共籌謀未敢聽其湮沒謹將姚喧王賓如汪錫彬李進修郭鴻鈞等在粵死事顛末爲鈞座縷陳之姚煊一名文華字蘊山貴州大定縣人由貴州陸軍小學畢業升入湖北陸軍中學肄業辛亥武昌起義充湖北都督府軍務部科員南北統一辭職歸省旋入保定軍官學校未卒業而籌安會起遂棄學出走於民國四年十一月二十一日在粵省密謀獨立事洩被捕時根源等匿跡香港拯救無從迨都司令部成立傳聞尚拘粵獄曾經呈請鈞座電龍督釋乃龍復電稱未奉電前數日該生已在獄病故惟據調查所得則該生於被捕後尋被誅戮龍電所云實係飾詞第無論被誅或遭瘐斃該生之死要之以身殉國事實固已詎明王賓如字用之湖南零陵縣人畢業於廣西南甯隨營學堂曾充廣西龍州新軍排長辛亥反正隨師北伐升充陸軍第八師連長旋升營長癸丑之役力戰負創後遂匿跡香港暗設機關日謀再舉帝制議起欲與粵軍將士聯絡促成獨立適根源與子楷由東至港遣其費書密約鄭旅長開文共圖首義既知鄭無兵柄發難無資復親往各營竭力運動作能查究遣贖桓武捕之槍斃于觀音山死前備受酷刑尤爲慘痛汪錫彬號子文雲南鶴慶人前清光緒癸卯舉人歷官滇黔所至有聲旋以縣知事分發來粵當局忌其激直疑爲黨人屏棄不用乃屈身爲陸軍第二旅書記官欲藉手聯絡軍人以有爲也去秋與根源里人李仲德密謀起義奔走尤力滇黔獨立龍覲光率兵攻滇其出師計畫爲所偵知密報滇軍爲備厥功尤鉅洎廣東獨立根源偕梁啓超入粵擬調其來襄助部務則已爲龍濟光及旅長李文運所覺於民國五年五月九日密加殺害求屍不獲與李仲德之死情事相同李進修雲南鶴慶縣人雲南講武學堂畢業生辛亥反正隨根源西征委充雲南第二師騰衝獨立大隊連長後在粵充第二旅教練官時與根源通訊痛心國難詞極慨抗去年九月在廣州潛謀獨立事洩被捕[illegible]完憤不株連一人遂被役於□斃郭鴻鈞湖南湘潭人辛亥反正充南京留守府衛隊連長後在粵充河源統領部稽查於民國五年三月十二日在惠州河源獨立而勢孤兵單卒爲龍部將曹鼎鐘所殺 賫志以沒尤堪悼惜以上五員與根源等或親從講業或曾隸行間或以聲氣之求深相訴合或在難危之際終始不渝爲國捐軀後先一轍方今共和再造足慰死士之心而潛德未彰有待褒揚之請用敢臚其事實合詞上陳合無仰懇仁施轉請中央優予撫卹以彰忠烈而慰幽魂之處伏候衡核施行等情據此春煊覆查核姚喧王賓如汪錫彬李進修郭鴻鈞等均當帝制發生之後在粵圖謀獨立先後被捕遇害爲國捐軀實堪欽悼茲據該副都參謀等合詞具呈前來核其事實亦均覈實合無仰懇鈞座特沛仁施量加撫恤之處出自衡裁所有擬請給卹緣由是否有當伏乞大總統鑒核施行謹呈

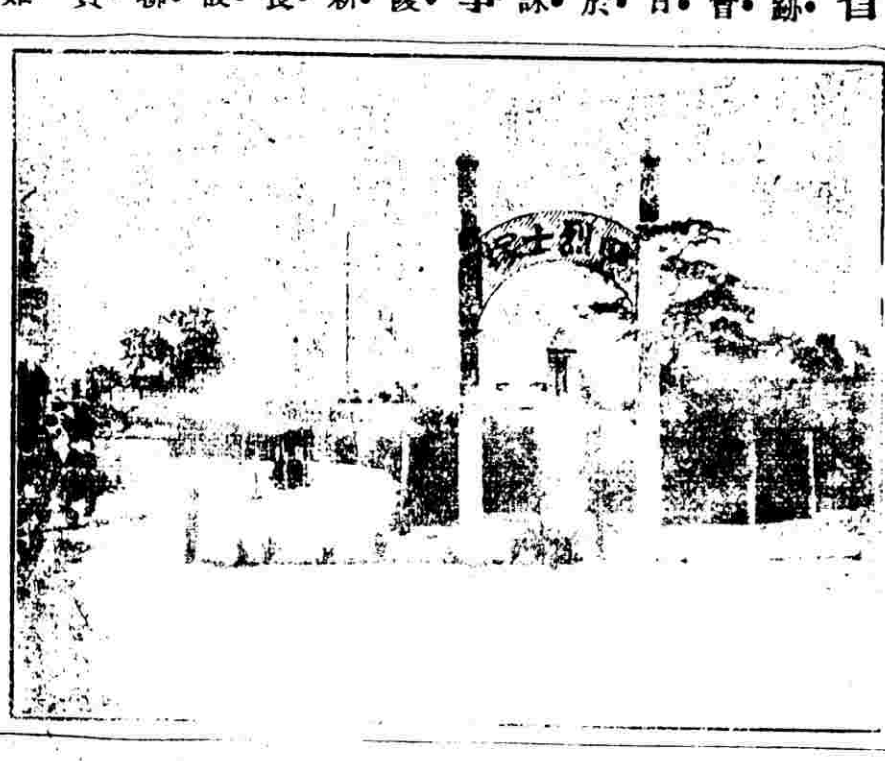

（北京萬生園中之□烈士塚）

◎日俄密約之裏面

▲對英之方針
▲對美之態度
▲對華之政策

日前日俄協約發表後外間即傳日俄尚有一種密約 惟至今未得確情最近日本政府又派遣閑院宮親王赴俄答聘似於外交上亦含有重大之使命 現據天津英文星期報所載日俄密約亟爲迻譯如下

第一條日本贊助俄國在中亞細亞得優勢之地位 俄將依日本之贊助在印度洋求一出海之地 第二條 西比里亞內地商業現在德人之手者日本將助俄國使其保持於俄國人之手 俄國將以種種[illegible]得排拆在亞俄之德國商業 第三條在外蒙古如因情形之必要日本□於俄國尤爲兵力上之援助第四條俄國日本在北京採取同一之政畧 兩國應向同一目的進行即破壞英國在東亞及全亞之優勢 第五條若以後俄國對於印度中亞進攻時日本應援助之第六條日本在西部太平洋如有何等舉動 俄國贊助之 海參威如日本要求時可開作海軍根據地 第七條 美英兩國在北京之政策如反對俄日者日俄共同抵抗之 第八條 日英同盟期滿後不再繼續 第九條 俄日兩國合力排斥美國勢力於西太平洋之外第十條俄國承認日本在中國之領袖地位 若第三國在中國希圖得土地者兩國共同抵抗之第十一條以後俄國與歐洲國家戰爭時日本贊助俄國並供給其金錢及軍械 日本在東亞與第三國有戰爭時俄國之義務亦同 第十二條 日俄兩國合力圖印度有得自由之一日以保持遠東之平和 第十三條設立一俄日銀行以發展兩國商業上財政上之關係 第十四條凡關於中國財政上外交上種種問題俄國願允從日本之意並對於日本之一般東亞政策與以援助

以上各條是否確實不得而知但除對英方針外兩國之對美態度及關於中國借欵並外蒙事件兩國之共同行動已不自今日始由此推之似所傳之密約大意要非毫無根據我國當局不可不注意也

◎長春兵變之經過談（東陲通信）

九月三十日長春兵變各節現已歸平靖茲將各詳情補誌如下

（一）譁變之原因 當蒙匪猖獗之際吉林孟督軍以吉長鎮守使所轄之軍隊皆調往征蒙 長春地方未免空虛特將延吉鎮守使所轄駐紮延吉之陸軍第三旅步二團第二營敢死軍一連調駐長春以資保衛 飭王小南營長督帶屯住城內北大街萬發興粉棧院內 是日午後三鐘吉長鎮守使裴其勳以蒙亂已平長春征蒙之師皆回亦飭其回原防 適值王營長因事進省郭督隊官代理該連事務 該兵以天色將晚不肯動身郭促之急 該兵大怒全體譁變

（二）巷戰之激烈 該兵借口之資訓未發正餉其實志在搶掠 故由該粉棧院內鼓噪而出 向南施放排鎗大爲搶掠其對門公升燒鍋 駐有混成旅機關槍隊突然聞變即將大門緊閉上墻截擊該叛兵亦還擊之雙方巷戰勢甚激烈戰約三十分鐘該叛兵皆闖入商家大掠 該隊恐傷商民不敢追擊

（三）商家之損失 叛兵譁變時先闖入該粉棧 役櫃搶去小洋二百餘元 一出門即入左隣東成玉搜錢未得遂將房屋付之一炬 而其隣商永和發福祥號恭發祥吉隆長等二十餘家無一幸免者 損失之數目尚待調查

（四）應變之手段 叛兵搶畢紛紛出城軍營兩界皆主張派兵追擊 裴鎮使不許乃密派參謀崇漢臣 副官王亞東鄧澤普馬一營營長張凱旋等 帶兵數名追至城東車站向該叛兵大下說詞 直至舌敝唇焦始將該叛兵一律勸回暫住官店 即派崇參謀乘吉長晚車晉省面稟督軍核辦

（五）會議之情形 裴使當招軍界人員開軍事會議議定四條如下（一）各軍人長官自茲以後對於所轄軍隊務須逐日訓練 苦口講演俾知愛國大義（二）各軍官與軍人應聯絡一氣不得趾高氣揚 啟軍人猜忌之心（三）對於所轄之兵須暗自檢查其有不正當之行爲者立時斥革 不得少事姑息（四）以後所有軍餉按月發給不准拖欠 免生意外之事

（六）分別之懲處 長春肇事兵當晚夜間一時將肇事軍人由吉長鐵路專車解送省城及至車站由省陸軍監視駐於東營之內於本月一號由官軍指揮命解除武裝乃仍敢出營進城遂先後皆於城內外就捕 孟督軍遂秘密指派軍隊分若干起先將該軍隊等武裝卸下 然後搜尋營內外凡係在長肇事者一律拿獲 交軍事執法科按名審訊有起首及在身內搜出贓物者計共二十五名 二日午前提出在東大營江沿按名槍斃 其餘盲從者尚在拘留云

△※※※※※（來件）※※※※※▽

◎行政裁判院必須特設意見書（續）（芝田）

附說 泰東西各國對於行政裁判機關有設立者有不設立者吾等但期於理想及事實無悖即可定議不必斤斤於他國制度之有無也原說明書每謂英國爲法律平等之國意謂我國極宜遵從故特就英國之現制論之以祛讀者之疑考英國裁判制度交錯複雜節言之今日英國之行政裁判所其所管行政事務之種類分爲二部一爲審判不服治安裁判所之處分者一爲審判不服新設地方行政官廳之行政處分者前者之初審爲四期會議（Quart[illegible]）此等會議爲英國各道歲開四期之治安裁判官總會一方執行行政事務他方又審判普通訴訟終審者爲高等司法裁判所後者不在四期會議與高等法院而在其上級官廳其終審爲中央行政官廳即內務大臣（節錄那特硜政治學百七十九百八十頁）市島謙吉之政治原論亦云人民權利被行政官毀傷時英國則屬之治安裁判所之所掌此治安裁判所非純全司法裁判所地方行政官所兼管者也故謂爲行政司法混合裁判所亦無不可（案地方行政官兼管訴訟則不偏重於行政方面侵越司法權尤甚矣）等語其裁判權或屬司法或屬行政性質不明管轄不一決不得謂爲良制也又各行政裁判院之設立法國最先德奧次之法國爲共和國鼻祖墨守孟德斯鳩三權分立之說久矣不容行政訴訟立於司法裁判之下德奧改革之始二派爭執頗烈而特設行政裁判院一說終占勝利日本方之歐西較爲後進善善從長改設專院決非無意識之舉動不知幾經審愼而出此也故自各方面觀察之行政裁判機關之不可廢有斷然矣（完）

●神州微言●

國慶

國慶者有可喜可慶之事而後可以謂之慶也回溯民國元年之國慶日人人皆興高采烈有從此太平之觀念今何如乎果能從此太平乎

民國四年之國慶日京外各界又有過渡時代之觀想人人意興索然似謂不當以是日爲國慶紀念而此國慶紀念日之存在蓋不絕如縷矣

今民國五年矣且爲民國五年之國慶日矣記者但願自此以後經過無量恒河沙數之國慶紀念日而永永存留此紀念於國人心目之中則民國幸甚

大舞臺

夜戲價目 正廳三角 包廂二角 官廳五角 包廂七角

小寶亭 姚俊卿 趙如泉 賈璧雲 佳稱 小寶義 真小桂芬 小寶林

[illegible]

大舞臺

九月十四日夜 灌頂新排拿手好戲

夜戲價目 正廳三角 包廂二角 官廳五角 包廂七角

小達子

宏碧緣 五本

惡累脫金

[illegible]

婦科良藥 種子湯

總發行所上海嚴大生製藥公司

製造所上海 [illegible] 嚴大生 [illegible] 發行所上海 [illegible]

功用

[illegible]

定價每瓶 [illegible]

嚴大生製藥公司

京漢鐵路行車時刻表

中華民國四年五月一日起遵訂

站名

[illegible]

站名

[illegible]

[illegible]

津浦鐵路行車時刻表

中華民國五年九月一日重訂

[illegible]

精神充足

人不在世無論作何事業均以精神爲主若精神充足必占優勝精神萎頓必致失敗譬如文人學士精神充足則思想宏敏筆底生花伏案終日亦不覺勞而且無如飢倦眼目昏花諸患商賈行販精神充足則作事耐勞致富闤闠雖奔波終日亦不覺勞瘁且無肝陽上升大便閉結之患手藝工人精神充足則花樣翻新出人頭地不難名播一時婦人女子精神充足則身體健康主持中饋操作自如且無經水不調赤白帶下諸患然則欲使其精神充足必日服世界第一總統牌補神丸以振刷之則精神疲憊者自能充足矣

●精神丸定價大瓶五元　中瓶一元　購大瓶一瓶贈小瓶六瓶

◎總發行上海三馬路 **中法大藥房**　分售處各埠各大藥房

凡患夢遺敗藥　必須認明錸雲藥房○家藏經驗良方○誠稱天下無雙○有患於此○服允安康○不致[illegible]以招害貲

全國聞名　夢遺聖品

本藥房發行立愈夢遺[illegible]不可思議[illegible]實蓄人之[illegible]身之源任[illegible]則氣血不固腎之陰虛則精神不攝陽亢陰竭生命有枯萎之虞[illegible]實補烈日燥土之燈何從發生茂盛之象本藥房研究理化始得釋救保元異方名曰金剛百鍊丸功能養肝滋腎固本益氣無論有夢無夢久遺虧損却病延年每料洋四元半料洋二元小盒洋一元○外治夢遺一貼膏功效

服之安然而愈●效非常且能富強全體●健精神諸恙悉平抱此症者宜速購治●上雙方並用●驗益彰倘如年深月久之夢遺●藥無效之重症務使內●外貼留疾無不斷根能保永不復發每張洋七角○外埠函購郵局代件

上海三馬路大舞臺對門錸雲大藥房啟

農商部審查國貨特獎一等獎
參茸珠朮　廣嗣金丹　海狗腎汁

人生未有此身先有此腎故腎爲先天之源五臟之本十二脈之根而性命寓也凡人或成婚太早以致體虛漸覺四肢厥冷變成癆瘵從此腰膝酸疼耳目昏眩神思恍惚百病叢生此皆先天不足後天失調所致若不藉藥石以補救之則伯道之憂嗟何及本主人創製補腎廣嗣金丹擇天醫良辰黃道吉日親自監工督製故與市井牟利欺人者有天淵之判專治各症開載於後一治五勞七傷諸虛百損一治腰膝酸疼四肢疲倦一治命門火衰眼目昏花一治神思恍惚堅不耐久一治畏寒畏熱自汗盜汗一治先天不足夜熱骨蒸一治後天失調食不運化以上諸症略述不詳無論多病男子龍鍾老叟服此丹後諸恙霍然弄璋之喜指日可期且能強筋骨壯氣血若服一月萬病回春面目光潤如連服不斷則冬不畏冷夏不畏熱鬚髮轉黑視暗若明雖昕夕從公不覺勞倦昔有五勞七傷之人服此藥旬日全愈眞救世之王道奇品也此丹曾經農商部特頒一等金牌獎章以昭功力本主人實事求是胞與爲懷如或大言欺人毫無實驗非惟天地不容且必災殃立至也○附價每盒二元每料十六盒收藥本廿八元雙料每盒五元上海盆湯弄寧波路口瓣香廬駿雲氏總發行所啓本廬分設北京觀音寺街青雲閣商場○天津北門東獅子胡同○南京下關大馬路○杭州陳列所○長沙糧道街○安慶軍署西○無錫北門外江陰巷內

上海中英大藥房總發行
止咳補肺　參液精

唐製　家用良藥

每大瓶洋一元七角半小瓶一元滿打以上八折外埠各本分號均有發售

此品止咳補肺最爲神驗歷年治愈咳嗽病不知凡幾性味甘平和潤男婦老少諸般肺症服之俱有奇功而於寒冷氣急痰多之體尤爲合宜常服經多不發交春病可除根

美而特　益壽膠
南山頌獻

華封三祝壽居其次洪範五福壽爲先壽之於人至可貴重然吾壽言而阿世所好若開壽域而使人同登則本藥房之美而特益壽膠允當介紹於社會以博諸君之歡迎矣蓋此種軟膠純用穀精果汁及血肉有情之物質配以補養各藥製成性味甘平最爲可口服於此時尤爲當令非但鹿角龜版驢皮等膠萬不能及且補氣勝於參耆補血勝於歸地開胃扶脾超出野山之朮壩精固髓無異海狗之腎有魚膘血片茸之滋而性純得燕窩白木耳之清而味厚即比之牛肉汁之健身壯體魚肝油之保肺治癆亦有過之而無不及故凡服此膠者皆得有却病延年之實效其名曰益壽洵非虛語也因已著名有年主治不復編贅每大瓶洋二元半小瓶一元半滿打以上八折外埠各本分號各大藥房均有發售

上海四馬路中英大藥房啓

商情雜誌

股票

丙辰年九月十三日股票現盤

股名		價
藍格志	買	二十五兩
英查華	買	十二兩七錢五分
邪松	買	八十五兩
西記	買	九兩
電車	賣	九十兩

匯票

項目	價
英倫電匯	三先令一辦士
現匯	三先令一辦士〇六二五
電匯四個月票	三先令一辦士二五
買進四個月票	三先令二辦士一八七五
銀行六個月票	三先令二辦士五六二五
匯豐四個月定貨	三先令二辦士三一 二五
法國電匯四佛郎	二十八分半
四個月電匯四佛郎	四十三分半
美金電匯票	七十三個三七五
四個月電匯美金	七十六個一二五
香港電匯	七十一個二五
日本金洋	六十九個三七五
印度匯票盧比	二百二十九個
大條銀	三先令二辦士四三七五

金市

項目	價
現貨標金	三百三十六兩
沙金合赤	三百四十五兩
足赤條金	三百四十四兩

錢市

項目	市	價
英洋	早市	七錢一分九八七五
	午市	二分
新幣	早市	七錢一分九六二五
	午市	七錢一分九厘二五
銀拆	早市	二錢
	午市	二錢
小洋		六錢三分四
江元		一百八十八千
衣牌		一千三百六十

市錢	洋錢	錢錢
一百五十千	七錢二分	一千二百

杭

杭規元	洋厘	甬匯去	紹匯去	
一千三百九十二元	五角	八錢四分	九十一元七角五分	七十五元五角

蘇

蘇規元	洋厘	銀拆	龍貼	
九百七十三兩八錢	七分五厘	七錢五分	一錢五分	一錢三分五

米市

昨日南北米市到貨與前日相仿今將各牌行情抄列如左

牌	每石
北帮高機白破	七元三角
北帮高機新更	又六元七角
南帮白稻	又六元九角五分
高機白元	又七元四角
高機新杜尖	又六元一角
高機新洋尖	又六元三角
高機新客尖	又五元六角
河下北帮機更	又七元一角
河下北帮新更	又六元四角
河下蘇同新更	又六元四角
河下蘇同杜尖	又五元七角
河下蘇同機破	又六元四角
河下四涇紅稻	又六元六角

東洋紗

牌	每件
二十支財神	一百〇五兩五錢
二十支藍魚	又一百十五兩
十六支藍魚	又一百〇五兩五錢
十六支福島	又一百〇三兩五錢
十六支三馬	又一百〇三兩七五
十六支立馬	又一百〇六兩
十六支軍船	又一百〇二兩五錢

花衣行情

牌	每担
通州花衣	二十二兩六錢
火機花衣	又二十一兩〇八錢
太倉花衣	又二十二兩
上海花衣	又二十兩〇六錢
四牌子花衣	又二十兩〇八錢
餘姚花衣	又十九兩八錢
南路籽花	又十元〇四角
北路籽花	又十一元

本廠紗

昨日本廠紗價盤與前相仿無甚升降今將各牌行情抄列如左

牌	價
十六支紅龍	九十五兩
雙龍	又九十九兩五錢
團龍	又九十六兩
雲龍	又九十四兩
丹鳳	又九十五兩
雲鶴	又九十五兩五錢
雙象	又九十七兩
雙虎	又九十七兩二錢五
脂虎	又九十七兩五錢
日光	又九十七兩五錢
飛馬	又九十六兩五錢
牧羊	又九十七兩
三星	又九十五兩
天官	又九十五兩
水月	又九十九兩五錢
寶塔	又九十八兩
寶鼎	又九十六兩五錢
寶盆	又九十三兩
八鐘	又九十六兩五錢
月季	又九十五兩
文明	又九十七兩
鴛紗	又九十七兩七錢五
十支雙虎	八十七兩五錢
十支麒毛	八十七兩
十支其林	八十七兩

洋燭

牌	每箱
十五兩船牌燭	洋五元六角六分
十二兩船牌燭	洋四元四角七分
十二兩水牛燭	洋四元一角七分

進口輪船

十月九日禮拜一進口

船名	由	公司
榊丸	由大連	南滿洲社
山東	由香港	太古公司
大通	由長江	太古公司
襄陽丸	由長江	日清公司
江永	由長江	招商總局
公平	由烟台	招商總局

出口輪船

日期	船名	往	公司
十月十日禮拜二出口	博愛丸	午前十時開往日本	郵船會社
	大吉丸	往長江	日清公司
	瑞和	往長江	怡和洋行
	江天	往甯波	招商總局
	長安	往長江	鴻安公司
	榊丸	午前十時開往大連	南滿洲社
十月十一日禮拜三出口	襄陽丸	往長江	日清公司
	官陸	往烟台天津	怡和洋行
	財生	往汕頭香港廣東	怡和洋行
	大通	往長江	太古公司
	山東	往厦門香港廣東	太古公司
	重慶	往安東	太古公司
	新北京	往甯波	太古公司
	新甯紹	往甯波	甯紹公司
	奉天	往威海烟台天津	太古公司
	紹興	往安東	太古公司
	公平	往台烟牛莊	招商總局
	江永	往長江	招商總局
	廣濟	往溫州	招商總局
十月十二日禮拜四出口	加賀丸	往神戶橫濱	郵船會社
	大福丸	往長江	日清公司
	西安	往牛莊	太古公司
	淡水	往汕頭香港	太古公司
	吉和	往長江	怡和洋行
十月十三日禮拜五出口	大德	往揚州	大達公司
	神戶丸	正午開往青島大連	南滿洲社
	德和	往長江	怡和洋行
十月十四日禮拜六出口	筑前丸	正午開往日本	郵船會社
	南陽丸	往長江	日清公司

攜帶三炮台香煙　能增旅行之興致

三砲台香烟可寰球各處向上等售烟家購取小包十支或二十支錫罐五十支出售

三砲台香烟係英國倫敦與勃力司土耳之威爾司名廠監製歸英美烟公司專售

請將贈券留存每百張可兌換精緻畫片一張

上海新聞

◎今年之雙十節

▲各方面之熱鬧

今日爲國慶紀念所有各機關並各商號對於此次慶祝盛典頗爲熱鬧茲將祝賀情形調查羅列於左

國慶紀念爲重大典禮上海地方審檢廳袁林兩廳長近奉省令照例慶祝特雇匠在廳前以冬青松柏紮成五彩牌樓一座中間綴以黃菊鮮花嵌成民國萬歲四字四面掛扯萬國小旗及紅綠國慶紀念紙燈而上海縣公署門首亦以紅綠綢緞高搭牌樓一座內中雜以人物玻璃各燈署內外各懸燈旗以伸慶祝地方廳袁林兩廳長除在廳內外佈置種種慶賀典禮外特於今午邀集推檢各官在廳內備筵歡飲云

救火聯合會前亦以冬青紮成牌樓一座第一區火會兩旁紮成燈牌樓二座中間以五色電燈嵌成國慶二字第四區火會亦搭花牌樓一座上懸各種救火器具中嵌慶祝維新四字各區分所均一律懸燈結彩升旗祝賀小東門內各商號發起集資在城門起至長生橋止共搭冬青牌樓三座何恆昌綢緞莊前以緞綵紮成共和復活四大字新北門大街並邑廟前亦各有彩牌樓一座旗燈參入懸掛其餘九畝地城廂內外各商號一體懸燈結彩較往年尤爲熱鬧

救火聯合會今晚會同各區火會會員出發水龍大會其佈置秩序大略由該會出門往北前導爲馬隊十餘騎次後軍樂隊及人拖皮帶馬扯皮帶車火龍升梯車摩托救火車後導加入各種異樣燈彩約有千餘盞之多所有各皮帶上各紮玲瓏奇彩並裝水月電燈光耀奪目爭奇鬥勝大有可觀云該會長毛子堅君以此次本會發起慶祝國慶水龍大會如今日天降大雨則出賽龍會內所有各種燈彩必遭損壞祇得改期補祝故於昨日邀集各會做袖會議辦法云

五年前之陳跡

辛亥革命聲中之上海縣

又一函云今日國慶紀念預由各機關整備一切禮節計南商會在毛家弄東西兩面各搭牌樓一座遍綴松柏鮮花其門首用松柏等紮成匾額文曰國慶紀念共和萬歲綴以五色紙燈又稅務所烟酒公賣局棉紗認稅所洋布認稅所工巡捐總局並其所屬各認稅所亦皆預備升旗懸燈木商錢業兩公所潮惠會館商船會館浙甯會館第一區及一分駐所等均一律紮彩高揭國旗華商電車公司前高搭彩牌樓綴以五色電燈紙燈並預備二號車一輛爲花車均以各色電燈編爲字形約計千餘盞之多茲聞各車均懸國旗一律慶祝南市電燈公司前亦佈置一切慶賀禮式以五色電燈綴成紀念等字樣淞滬徐警察長令知各區駐所警正佐務於今日午前十一時齊集來廳同行慶祝典禮惟各區署所舉行升旗懸燈及佈置一切慶賀禮節等費用准予照章開報支領款項惟不得逾額開支云

又一函云此屆雙十節國慶紀念各界深爲踴躍亦可見民意所在惟商界中各廠局公所亦頗具熱忱是以連日趕緊雇匠預紮牌樓者在在皆是以致竹匠及花草舖莫不利市三倍甚至無從添覓夥友而彩綢局賃貨器店中之各色新舊彩綢均出賃一空即售賣國旗店舖之生涯大盛前往定置之人陸續不絕燈籠舖已應接不暇且不及酬應主顧尚有市面熱鬧之區如華界城內大小東門街及廟前街三四牌樓滬南十六舖裏外馬路法界大馬路英界棋盤街四馬路石路拋球場大馬路等處各商店號亦紛紛預備種種慶祝燈彩爭奇鬥勝各畫所長並銀樓洋貨綢緞各號均將平時裝璜樣品改換時新以翼耀人眼目以爲特彩是以此次國慶紀念勢必非常熱鬧而華洋電燈公司各項燈盞均被租一空即工匠人等日來分往各處裝置亦極忙碌云

又一函云今日爲我中華民國共和復活國慶紀念之期滬埠軍警政商紳學以及團體機關各界人士莫不歡忻鼓舞慶斯盛典茲將各機關布置盛況分誌如下

▲護軍使署 昨日已就大廳陳設禮堂中供今大總統肖像分列海陸軍旗所有署門以至禮堂均懸燈結彩滿紮松柏鮮花紮成國慶紀念字樣並用五色綵棚裝設電燈極稱燦爛並定今日上午七時在龍華操場排列軍隊舉行典禮式是日並用師部軍旂昨日已飭掌旂官並傳知所部遵照預備一切

▲交涉公署 因須招待來賓設備尤爲精緻門前均用綵棚滿紮冬青遍插鮮花並用五色電燈綴成共和萬歲國慶紀念等字樣禮堂陳設尤極華麗上有五色彩棚下鋪極美地毯招待室特設西餐檯備有上等紙細西式茶點貴重西烟牌酒等品以備今日招待外賓且於大廳裝有乍明乍熄五色電燈尤極輝煌奪目云

▲道尹公署 門前高搭彩棚署內陳設禮堂大廳上供五色國旗兩面並今大總統肖像禮堂中分懸萬國小方國旗且綴有乍明乍滅五色電燈並備有上等西式茶點來賓席次其餘署內外懸燈結彩尤其餘事淞滬警廳並特派長警四人荷槍保護云

又一函云本月十日爲共和復活欣逢雙十國慶之辰本埠軍政商學各界預備慶祝及救火會各學校舉行提燈會等情已迭誌前報茲悉上海市學務委員辦事處因昨日天時陰雨恐翌辰或有未晴於舉行燈會未免不能踴躍故特發通函知照各學校略云市立各校國慶紀念燈會屆時或逢天雨應延至天晴補行云云又學務委員賈豐芸以國慶日各學校舉行提燈會業經分別函知籌備昨日又派辦事員徐仁爲臨時督率員並公私立各學校燈會先後順序預爲配列由各該校教職人員自行督率以免臨時爭先恐後預定秩序如下(一)市立和安軍樂隊和安初高等小學校(二)市立養正初高等學校(三)梅溪初高等學校(四)時化初高等學校(五)蔣與初高等學校(六)市立比德初高等學校(七)崇正初高等學校(八)市立農壇學校(九)本處軍樂隊(十)西成初高等學校(十一)倉基初高等學校(十二)朝宗初高等學校(十三)隆德初高等學校(十四)東明初高等學校(十五)東明初高等學校(十六)貧民初高等學校以上均屬市立尚有高昌江灣兩校因離城較遠又萬竹學校罷猶舉行內不參預(十七)私立廣智學校(十八)銀校初高小學(十九)青年會普益社寶文夜校(二十)私立啟明女學校(二十一)私立貴元初等小學校(二十二)私立同冬初等小學校(二十三)私立先春初等小學校(二十四)私立速成英文夜館(以上均私立)

又一函云昨日滬上各學校紛到寰球中國學生會報名參與提燈會者有中國體操學校江蘇省立第一商業學校二處約翰大學及青年會復旦公學之童子軍亦預備同行午後五時各校代表會議議決各事如下(一)十日午後六時前無論晴雨均須預備舉行(二)各校各自備馬一匹隨行(三)寰球中國學生會特備房間爲各校辦公之用(四)各校代表定今日午刻仍在學生會所開會集議由學生會備辦午膳議至七時而散

五年來騷擾上海治安之勁敵

◎救火聯合會之盛事

▲新舞臺救火會獲特錦標

上海救火聯合會訂於陽歷本月九號即陰歷九月十三日齊集各區救火會會員各龍洋龍同赴滬杭車站後面空地操演各情已誌前報詳已屆期午後二時各區火會各龍洋龍火龍並皮帶車先後齊集小南門救火聯合會內伺候俄而出發前導有淞滬警察廳軍樂隊全部繼以各區會員所拖之皮帶車洋龍火龍等又有馬拖皮帶車及馬拖救火應用拆屋器具並扶梯等車殿以救火汽車各會員咸着呢戴銅帽身穿制服迤邐由小南門往南而至滬杭火車站後面隙地站隊侍立火龍洋龍分列左右該處會場已預備大彩棚一座爲各官紳觀臨參觀之地繼而滬海道尹徐元誥上海地方審檢兩廳長袁麟伯林仲立護軍使楊委范副官長爲代表上海縣知事沈寶昌因丁母憂亦委代表淞滬警察廳長徐國樑則委司法科長顏璧城爲代表至於浙江松江無錫杭州蘇州嘉興楓涇等處各火會均派代表來滬邑紳周采臣沈潤挹張樂君顧馨一等均到場參觀徐道尹等均由該會毛子堅穆湘瑤二會長分別招待嗣以茶點送至二點三刻由會長發令救火聯合會臨時司令陸錦麟當眾命令鳴鐘開操各會員無不奮勇上前各盡所長操演各種救火技藝陸司令復指揮各區會員操演人拖皮帶車之速率於會場前面預搭木靶三架每區火會以會員六人上前操演裝接皮帶上下扶梯開自來水射激木靶等技當經核得第一區救火會共費時三分鐘第二區二分九十九秒第四區三分一百五十秒第五區三分一百二十五秒第六區三分一百六十秒第七區三分二百五十秒但第二區只有二分五十秒爲第二區附屬新舞臺救火會會員爲最速所有應獎銀牌獎章一方當由毛穆兩會長呈交徐道尹命傳該舞台救火會員前來面加獎勵數語即將銀獎牌賞給收領該會員再三稱謝於是各官紳與各會員咸皆分道而散時適天公不作美大雨如注因此各會員與觀賽者無不帶水拖泥而歸茲將該會所訂演龍秩序錄後

一時間 是日下午一時全體會員一律制服並將各種救火器具齊集小南門本會二時四十五分出發直達演龍場

二預備 用膠布帶三條(每條以二十碼爲度)須用普通老式螺絲捲成三卷龍頭二個丫叉頭一個扶梯二節一併放在指定起點之處

三聞鈴 每會以六人爲限立在指定地點(約二十碼)一聞鈴聲趨至起點之處分攜器具趕至水源地點將皮帶三條接於一起上梯即時出水以噴射烟子即閉水爲止

四轉換 隨將所接之皮帶三條立時拆去前一條退後加接了叉雙出水加裝雙龍頭一併拖上扶梯開水向標噴射標落閉水爲止

五回復 一經停射拆除龍頭將所接皮帶逐條拆下仍分三卷捲起並將所携一應器具仍照前式安放原處然後退歸指定地點

六罰則 螺絲脫節龍頭不出水標子未倒額多人服裝不照規定如有一部份不按本會所定辦法者扣五十秒多則照加

七獎品 以裝接妥洽爲時最速者由本會給予特別獎品俟明年即將此項獎品再行奪標如能三年連勝則此項獎品可爲該會永遠所有之紀念品

八洋龍 將洋龍進水放於河內出水帶用四十碼各龍完全排齊聞鈴開水噴十五分鐘鈴聲即止不得參差不齊

九火龍 其辦法與洋龍相同時刻以三十分鐘爲限得更換各種方法

十給獎 操畢後全體會員在官廳前分左右站立得獎之六會員站立中間面對官廳由給獎人給獎受獎之六會員行舉手禮其餘全體會員鼓掌相賀如官紳有致勉詞者其首尾間均鼓掌

◉黨人善後問題

▲審查員所幹何事

旅滬各黨人因辦理善後審查事特於昨日下午二時邀集在滬各省黨領在法租界仁元里第二號門牌開會籌商對於辦法到會者共有百數十人開會後首由主席柏文蔚起言此次辦理在滬黨人善後原定應需經費由政府撥發十五萬商會認籌十五萬現商會僅允籌撥十萬兩共不過二十五萬以旅滬各省黨部人數二萬餘名計之按數公推雖非充裕儘可支配今事務所成立將屆兩月之久各黨部名冊早經送達而審查遲延至于今日既未宣布又不發欵種種手續殊欠光明令人生疑現在冬令將至各黨人在滬旅居無衣無食實有迫不及待之勢若非早爲發表後患何堪設想請公同商議督促進行經衆討論一過決定辦法四端(一)詰問審查員經過手續何以遲不發表之理由(二)請減少各審查員之欵數(三)向官廳交涉及與紳商籌商趕速措欵資遣之辦法(四)請先發各小部分之欵並議公推代表前往該會面商一切俟該會如何答覆再行繼續開會宣布遂告散會茲將推定各省代表姓名探明錄後浙江夏爾鈞盛碧潭河南曾孟起湖南蔣宸予趙連城江西劉仲英金維繫安徽王孟榮□蘭希畢少山岳相如李公釆李筱南江蘇胡抱一王占一丁少希吳江左吳陽侯湖北袁曉嵐

◉警佐代理知事

▲沈寶昌丁憂

上海縣政務日劇沈知事因請假侍奉母病曾電請齊省長准由景警佐代辦在案現齊省長因沈知事已經丁憂遂即委景君暫行代理以重政務茲將往來原電錄下上海縣景知事鑒沈知事丁憂給假已委該員暫行代理仰即遵照省長齊庚景知事呈省長電南京省長鈞鑒庚電謹悉遵令暫行代理即於青日接任視事謹矢慎勤以期仰副委任除呈報外謹先肅電敬謝代理上海縣知事景崧叩青印又呈南京督軍財政廳電南京督軍財政廳鈞鑒奉省長庚電沈知事丁憂給假一月委該員暫行代理知事遵於青日接任視事謹矢慎勤以期恪盡職務除呈報外謹先電陳代理上海縣知事景崧叩青印

◉屠宰業聯合會續誌

▲屠夫之呼籲

屠宰業代表童德溥孫傳金漢聲呂國大等發起全國屠宰業聯合會曾紀昨報茲將該代表等所刊宣言書及擬訂聯合會簡章分別錄後

▲宣言 屠宰營業在大資本家鄙不屑爲本短利微可想而知何堪負有苛稅當有清時代尚無苛稅之加迨民國成立應更無苛稅可言詎帝制發生後國用不足遂有聚歛之臣不顧人民困苦條陳種種苛稅以供其揮霍既有貨物稅加於前又有印花稅加於後然此皆普通之國家稅也至地方稅爲警察捐教育費等亦復有加無已然此皆普通之地方稅也重重疊疊不堪困苦無庸我業請免此不能已于言者獨於我業另有屠宰稅之加其苛也甚矣今幸黎公繼任令除苛稅是故我業人等紛紛請免各陳意見但地廣人衆難歸一律或聚衆滋擾或擅自違抗非徒無益反爲有害愼毋不法自取其咎凡我同業務各陳以意見遵令請免自必達其目的即或一時未必達到亦必抱有堅忍之心到底不懈合羣策羣力俾達其目的而後已

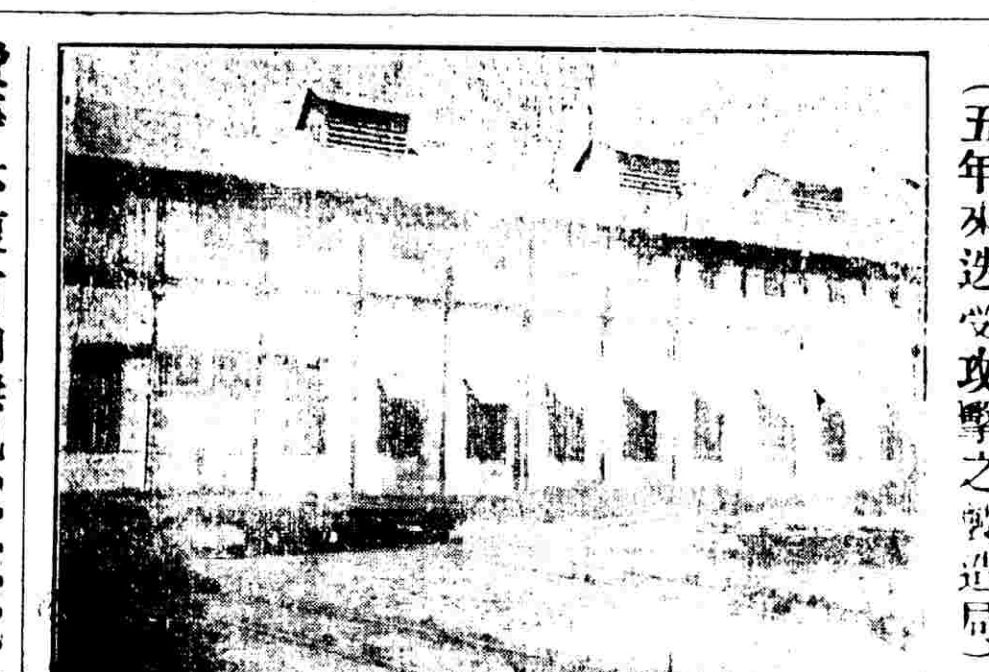

(五年來迭受攻擊之製造局)

▲簡章 會旨消解屠宰業之痛苦以保全屠宰業之生計會址總會設於上海法租界霞飛路(即寶昌路)寶康里二百零九號(即以前設通訊處改設)分會得設於各省各縣然必用全國屠宰業聯合會駐某省某縣名稱以免混淆尤必先期報告總會以便接洽會員凡以屠宰爲業者均當然入會可各就近向該分會具有志願書自認爲會員而業非屠宰的爲志願扶助屠宰業者亦可具書入會推爲名譽會員會中各職員均由各會員公舉會務各分會務將請免屠宰稅若何理由及受有屠宰稅若何痛苦各自具書郵遞總會抄稿備查立即轉交赴京代表逐一代呈國會俾得協力進行將來達到目的照苛稅額中酌抽十分之二三創辦慈善及公益事業爲久遠不忘之紀念會期自本業在上海設有通訊處而各省各縣多數設有分會並認總會設於上海即以通訊處揭曉之期爲本會成立之期屠宰稅未免之前均爲本會存在之期如有困商之處即由總會訂期召集各分會代表開一全體大會會費各分會之公費均由各該同業酌量捐助總會公共之費均由各該分會酌量攤派

◉自治研究會之章程

▲賈陳二君之舌戰

上海地方自治研究會大會詳情已誌昨報其章程如何通過及損益一一補錄該章程未通過前名雖草章亦經鉛印草章第三章第四條第一款原文係副會長一人或二人嗣經李右之君起言本會成立伊始應辦事多副會長自應二人經全體表決宇第四章第六條會員資格賈陳二君彼此爭執仍照賈君意見通過茲將詳細章程露佈於後第一章總則第一條本會定名上海地方自治研究會集合上海地方公民組織第二條本會以徵求意見交換知識研究地方自治事宜實行促進改良爲宗旨第二章職權第三條凡關於地方應興應革事宜本會會員得共同討論多數取決其權限如左(甲)對於國會暨地方議會有請願之權(乙)對於各級行政機關有陳述或請求之權第三章組織第四條本會應設職員如左(甲)會長一人(乙)副會長二人(丙)文牘三人書記一人(丁)庶務二人(戊)會計一人(己)審查無定額第五條本會職員除書記係有給職不限於會員審查由會長臨時指定無任期外其餘均由會員中互選以一年爲任期期滿再被選者得連任第四章會員第六條凡有公民資格者由會員二人以上之介紹均可入會第七條會員有違背本會章程規約或借本會名義干預外事致損會中名譽者經會員多數之公決即行除名第五章責任第八條會長總理會務主持一切第九條副會長襄助會長分任會務如會長因事不能到會時並得代行其職權第十條文牘管理會中一切客宗議案記錄等類第十一條書記管理一切函件及通訊事宜第十二條庶務專司佈置會場購辦物品及督飭僕役等類第十三條會計專司會中出納事宜第十四條審查經會長指定後應會同審查一切提議事件第十五條凡文牘庶務會計均得彙審查之職第六章會議第十六條本會每年陽歷十月開大會一次每月中開常會一次如有臨時發生特別事件由會長召集或會員五人以上之請求得開臨時會第十七條會員如有提議事件應備議案說明理由於開會前一星期送交本會第十八條本會收到議案即由會長指定審查若干人先開審查會討論大體以便交議第十九條着手審查時如發見不屬於本會研究範圍以內之事件或有窒礙難行者應叙明不能交議之理由知照提議人第二十條對於審查事件發生疑義有諮詢之必要時得由審查會函請原提議人到會陳述一切惟不得參與表決之列第七章會費第二十一條會費每年二元二十兩月分繳如一年不繳者除名第八章會所第二十二條本會暫設市中區各園路也是園第九章規約第二十三條本會各種規約另訂之第十章附則第二十四條本章如有未盡事宜或應行變更之處得隨時公同增修

◉稅務所長之不了

▲不顧商艱 ▲不惜輿論

上海稅務所長吳靜山前被滬商具控省公署財政廳查辦當經委員密查等情已誌前報茲悉此事原因係吳所長到差以來以上海稅所係認捐最多如求比較盈收非力加認捐數目不可當即諭飭司員與各認捐領袖一再商権須將捐數加認而各領袖以值此商業凋敝之時豈堪再加重稅是以聯名具禀控告現因財政廳派員密查之後並無何種舉動各領袖特於昨日會議擬再公舉代表赴省續控云

◉浙省添設繭行問題

▲農商部之折衷辦法

本埠國貨維持會昨致滬上絲繭綢綢各公司函云查浙江添設繭行有碍機織原料一案業經絲綢業各團體詳陳利害據理力爭並經本會條陳農商部推廣蠶桑辦法以期根本解決等情各在案茲奉農商部第一八五九號批示據呈已悉此案前據呈請禁止添設繭行業據情咨行浙省長核辦旋准復稱現據民政廳擬送限制繭行提倡絲廠各條例擬提交省議會議決施行等因到部茲復據呈送治標治本兩辦法前來查照絲繭綢業爲地方生計之源比因原料不敷以致絲綢業與繭行雙方攻訐所陳廣興蠶桑以期根本解決自是確論惟倡實繭商於產繭區域以外自行推廣辦法殊見允洽本部通盤籌劃當從統計原料入手綜覈地方生產之總數及製造與運售業之用量互相扣算俾絲綢織造與生絲外銷數目皆有一定則供求庶足相劑辦法亦見公平茲由本部訂立製綢用絲量調查表仰由該會詳細調查按表填報以憑考覈合亟批示遵照此批並發調查表式一紙等因到會查此案雖經各團體暨本會力爭補救迄今尚未解決茲奉前因亟應遵照辦理以期綜覈生產總數及製造與運售業之用量俾得供求相劑兩無偏倚合將奉頒表式函送貴公所查照迅即分別函達產地同業各團體詳細調查按表填報務於陰歷九月底以前函送到會以便彙案編造總表轉呈農商部核奪事關絲綢全業生計爲勿觀望遲延是所至盼並希將調查情形隨時函告俾資接洽而免貽誤云云計附調查表式(一)生絲地名絲之種類出絲量絲之價用地點價值備考(二)綢織物地名機戶綢之種類絲之種數及供用量價值備考

(二次革命時之砲台)

◉續訊監犯希圖越獄案

▲起意爲首者實非一人

法新租界薛華立路西牢內各重要押犯希圖越獄未成一案八誌本報昨日又經讞員聶君會同副領事德君升座特別刑庭第三次研訊據王洪元供是日民人並未出外工作當肇事時民人正在吃飯並無強搶管牢西捕手槍之事當提目見王洪元搶槍之押犯章許桃質證據供是晚聽見槍聲之後出外觀看見王手內持有手鎗一支如何搶奪實在不知王始供手槍實在四百九十八號押犯章許桃手內奪下後不能開放即行拋棄高國寶供向在牢中爲木匠間工作並管牢中藥水鈴是晚至監門口開鈴聽見槍聲旋有一彈飛來擊傷腿部即回押所並無搶奪西捕手槍之事五號管押西捕稟稱是晚高亦隨同各犯將巡捕犄住後開放手槍將其擊傷始行放手並用空手槍裝出當時囂擾情形請中西官察閱陳阿根供是日出外工作時聽見同伴工作已經自縊之黎浦春及一百七十五號押犯張志高互商越獄之事並糾民人帮同起事不合聽從附和求宥張志高供出外工作與已被擊斃之押犯薛慶華同伴薛向民人言用鐵絲灣成鑰匙將鍊上之總鎖開去即可逃遁民人不允是晚肇事時民人實在吃飯並不附和重復提陳阿根到案質證據稱實係張志高唆使越獄張始供認不諱訊至此時已過午中西官會判一併還押再候訊辦

◎總辦宴客

駐滬粵路總辦石伯原君因聯絡同鄉感情起見特於前晚柬邀粵省治河譚督辦暨廣東旅滬紳商數十人在虹口倚虹樓菜館讌會車水馬龍頗極一時之盛至鐘鳴九下始行盡歡而散

◎行竊洋漆

積竊姜桂生四在斐倫路五號洋棧行竊洋漆二聽被管棧人邵祖英瞥見鳴由二百七十五號華捕將姜連贓拘入捕房稟明捕頭飭令收押候究

神州餘粹

◉慶祝雙十節

秋

本埠各界以雙十節爲國慶紀念於數日前預備慶祝如各學校也救火聯合會也錢業工廠及各行也皆高升國旗以慶佳節而各學堂及救火聯合會等並有舉行提燈會之事足見人人心中目中無不有一國慶紀念在雖小淡無奇而國人愛國之心可以見也

本館啓事

本館文藝俱樂部所登長短篇小說及筆記均有版權禁止翻刻如各報轉登務請註明由本報轉載爲要

小說

滑稽短篇 賊賊 (續)

詹詹

老翁言至此即有一人言曰噫可惜如是盛饌無端錯過也又有一人斥言者曰汝言大悞老翁既嘗至中丞公許此等盛饌必已數見不鮮何勞汝之代爲嘆惜豈有堂堂中丞公之叔而不屢嘗盛饌者乎言者默然自悔其言之魯莽不復出聲老翁大喜以一指擊案謂此人曰彼安能知我汝蓋眞知我者也

老翁言既又舉其空杯近至唇際作欲飲勢旋覺其爲空杯也則仍置案上店人乃進謂老翁曰公今日飲酒不多吾再進一壺何如老翁作色曰吾不須酒矣其旁有少年謂店人曰汝第將美酒來供此老翁酒資吾自承之店人諾之去卽携一滿貯汾酒之壺置諸老翁之前老翁乃徐徐開壺蓋覘之見酒滿欲溢出壺外則又大喜謂少年曰吾本不需再飲然君之厚意不可辜也今敬謝足下吾當勉罄一杯少年曰翁勿拘執但能飲者恣飲無恤吾尙有餘錢不愁沽也老翁聞此尤喜則與少年執手以謝少年瀉酒杯中俛首狂飲不久而玉山頹矣

(未完)

文苑

八聲甘州 題秋蘭秋棠紫鳳仙花小幀

子齋

向西風憔悴認秋魂寫來最娟娟看秋棠薄命愁根種出粉瘦香蔫蘭畹露珠凝碧仙佩結湘烟招手蓬山鳳飛向儂邊　悵觸天涯情緒自秦簫聲斷負了華年想啼痕紅漬香夢幾曾圓折芳馨蘭心人遠怕紫皇難到斷腸天空凝盼卷中艷影一晌纏綿

劇談

梅畹華王鳳卿之南下 (續)

詹詹

星期六夜(陰歷九月十一)原排梅蘭芳之金殿裝瘋星期夜劇始爲玉堂春旋忽改星期六之夜劇爲玉堂春[illegible]爲梅郎之虛又爲梅郎得意之作觀者力不能不往觀矣梅郎赭衣而出鎖鍊鏘然唱來在都察院一段神色淒然而二次審時臬司高呼看大刑伺候蘇三驚懼幾撲於地一手掩鬢一手執其頸鍊全身顫動做工之妙無以復加似梅郎之五官四體舉動言語無一不滿人意卽受電氣熨斗之電力其熨貼亦不過是而明海山之臬司手撫刑籤張目注視身段亦穩健非常慢板一段梅郎忍淚含羞如泣如訴眞能繪出蘇三心事而高低斷續之聲令人聞而惆悵其胡琴亦柔靡曼婉妙絕一時

◎名伶梅畹華小影◎

王鳳卿之華容道扮相既稱眼神亦甚威猛帶馬之馬字清亮而高迴音彌滿四座倒板一段字字明晰漸唱漸高時玉奎之曹操似無甚精彩然失意之態可掬也

蓋叫天之四平山與李元霸對鎚一塲緊密酣暢蓋對鎚最難偶一不慎卽兩鎚相擊非平日合手不能演也林樹森之李元霸他人能此固不足奇而林樹森居然能此則甚可異也

星期六及星期兩日該舞臺之官廳價目賣至一元六角花樓則一元八角而樓上亦別設客座擁擠無隙都人有譚迷有梅毒而遞上爲金粉煙花之地因應梅毒多於痰迷也一笑

(完)

彈詞

墜機娃 (續前)

非素

却說夾魂女士冒險航空起初快活無比身子離地倒有數十百丈或高或下時往時來下視城池樓閣雞窩般矮一一緊帖在地上俄頃再看看不好了一件東西瞧不著了只覺雲推霧湧滿耳風雷與在上海坐馬托車的風味却大大不同了又像小時做夢遇過這樣境界却決無如此苦惱再看身旁姚技士手撥動機精神貫注又不好意思叫他落下惟有死揑兩把冷汗咬牙閉目一時更想到姊夫姊姊直要哭出可憐啊就在這個時候

東南一陣起狂飈　天地生愁神鬼號　姚技士心知生禍事　但把動輪握得十分牢　斗聞砉然一聲響輪機損　啊呀呀　直刮得這輕航似落葉飄　此刻下方人盡覩　驚呼個個勢如潮　那飛機　分明斷線風箏樣　猛可的　逕向居民屋上跑　姚技士　拚命撥機方得轉　又斜刺裏　一時滾墮石牆坳　歎傷技士原無礙　可嘆夾魂啊　昏不知人跌此交　咬碎玉牙衣染血　眉心眼角腫如桃　斷碎銀絲縛　傷肌錦縵包　舁入有名醫院裏　百方調診晝兼宵　總統親存問　將軍盡慰勞　多謝航空秦校長　還贈銀瓶一對　永爲紀念姓名標　醫言經月能痊可　夾長夫婦啊　聞此心安待治療　一月之間容易度　全痊後　自必南歸話娓淚珠拋　京師從此留佳話　少不得　萬口爭傳萬紙鈔　鞠部儘爲新劇本　閨房編作趣歌謠　愧煞他　一班怕死貪生輩　才說到冒險探奇便掩耳逃　若夾魂啊眞可算得神州模範品　直喚醒男同胞與女同胞　老夫牢世彈詞業　似這等　材料新奇頗未易遭　今日裏　絃索登場牙牢脫　其中苟有啊　黃臉走板你勿須挑

(完)

雜記

芙蓉草來南小記 (續)

(一蝶)

伯喈日吾自杭歸失同山小影一幀至今以爲憾今當酬吾志耳余日分屬耶合屬耶笑日子乃貧極而愚固合攝耳爲待周老峰趨至引衣問何語余日非爾所知固問日楊郎疾甚將死矣老峰絕衣襟捉余之領捉之而逼余乃與伯喈恨頑主樓余草一書召同山至告以攝影事甚喜幷項項問鼓舞臺內况而嘆吁之聲又漸漸作矣急爲他言以亂移時而行送之門老峯伺於牆隅目睒睒猶欲攫余而撲其領也

未幾伯棻言歸社事益無人主持幸距閉歇無數日但日夜謀結束而已此沉沉之小室中時聞握算聲除醒佛外當無一人而索負者乃蹣耗絡繹至其熱鬧蓋遠勝於平日若易此室而爲入股或購報者則余報且大昌體公謂貧賤則客寡此言至顚彼營營之債主獨非客乎若謂彼爲有求而來者則平日之客亦何一非有求於我者乎數日料理盡矣戶外始無喧聲余爲家人所迫亦旋里信宿而返恨煩語余曰同山昨來約何日攝影以足下不在未答也今子若何者余日無他復勞渠一行耳卽作東遣倖召之午後而至同山衣新製之服光彩爛然戴絨而繡花之冠此小室乃驟覺現溫煦之象老峰踞於旁力視其冠而以指環數繡花之多寡自語曰楊郎十九渠僅十二卽此一事已足證其不及十九十二蓋指冠上繡花之數也而老峰乃以是判二人之優劣人謂老峰痴者尙不誣矣坐久門外雨作醒佛旋而出博於樓老鳩適自鄉至操其似是而非之津語以應客余竊笑之而老鳩勿顧談益豪擁其庬然之西衣巍坐於椅吸巨菰而力吐其烟瀰漫滿室同山不耐而咳老峰溜自屣奪其菰火熒熒落膝上幾燼余嘿謝之是一奪者同山勿復咳矣乃縱談而儂者告雨少止視壁上漏將三下余起曰可往攝矣過遲成於日光有碍也(未完)

輪屬 因緣

閱者注意

凡閱者諸君於文藝上一切有趣味之質疑問難及謎語詩鐘與夫徵題索句欲假本報發表者特闢此欄以徵雅意惟需書明姓字居址及附函表明各節庶答者卽按照投寄本館不爲代轉至徵求品類非可借本報發表者恕不登錄

徵射文虎

重陽(舊歷時憲書一句)　菊花須插滿頭歸(四子人名一)　甲(四子一句)
陳皮(四子朱註一句)　衾裯同抱誰甘讓(四子三句)　送寒(四子三句不連)
民事(四子一句)　動人情處妬心生(千字文一句)　巳巳(詩品一句)
白首一先生(字一)　舉人兒子老秀才(四子一句)　十月之交(聊目一)
(限)舊歷十月初旬截止下旬揭曉　(贈)書籍文具　(規)每則附郵票一分　(寄)江西省城洗馬池下首佳山廟隔壁天寶齋鐘表號轉徐素吾收露封欠資不錄

郭蔭葵第二次徵求詩鐘

(課題一)　白桃花　與夫石　(分詠格)
(課題二)　銀　瓶　草　(分詠格)
(贈品)　小說書畫及美術用品　(期限)　舊歷九月二十日截止披露從速
(收卷處)　上海尙文門內六十二號　(附注)　銀瓶岳武穆女

袁頌豐徵求詩鐘

(題目)　頌豐　(鳧格)　嵌字　(期限)自陽歷十月起至月底止　(交卷)　上海南市大東門外中籛作街冬字四十三號走收　(酬贈)　文房用品以及各種雜誌如不願受酬者請於稿尾注明　(披露)　期滿後卽在本報揭曉

附則　應徵者請用上等詩箋繕寫清楚一卷一聯封寄及欠資均不收閱並請註明確實姓名住址以及蓋章爲證

紓穀徵求哀體詩詞

(題)　詩二則　(一)悲秋　(二)悼亡
(詞三闋)　(一)訴衷情　懺情　(二)阮郎歸　悲秋　(三)綺羅香　想思

紓穀情場失意歷盡魔劫餘生了無生趣今特徵求哀苦悲慘諸體詩詞倘乞海內外鴻博幸見教焉期限陰歷九月底止稿寄(河南省河聲日報社傳紓穀收)准於截止期後一禮拜當具薄酬了郤懷甲等酬以現金每百字五角至二元　乙等酬以中外書籍　傳紓穀謹啓

詩鐘

課題　寶石頂　金鏈章
格式　分詠格用詩箋清書蓋章露封欠資概不選伸另紙書明地址
限期　自登報日起二十日截止十日揭曉
贈品　書籍文具
投卷　天津北門外曲店街懷慶會館東王少賢收

象局徵答

救國十問

(十字形)

(詞題)

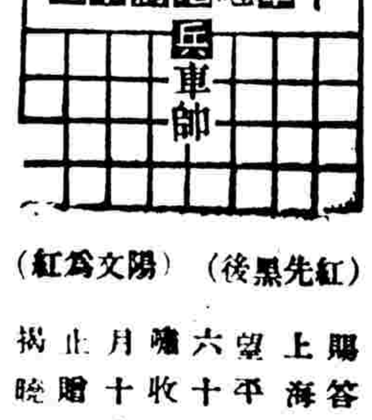

(紅先黑後)　(陽文爲紅)

賜答者請寄上海四馬路望平街一百六十二號天收限期十月十六日爲止贈品從優揭曉從速

老刀牌香煙

惟最好物件有假冒

凡最好物件已暢消於社會往往有以假亂眞魚目混珠者近時雖有假冒者出現不久即行消滅未能如刀牌之能永久暢消因刀牌係英國比司徒及倫敦威爾司廠監製並由天下馳名之英美烟公司專售

瘦者能肥

長夜不得安眠謂之日不寐症此症有如一種魔鬼且在地球上運行不息使千萬衛生院及良美之養育院預防之不暇日久不寐足以促減人之壽命此症原因係出於神經衰弱身體萎枯血氣虧損所致此症必用適合良藥速治以後可得保全生命神經之力比如銀行儲金用之過速必至過額無法可以添儲故凡神經疼痛夜不安眠動作過度心神愁苦飲酒太過吃煙太多均足以致成此病請君購買首穀藥片數罇每飯後吞下二粒每夜就寢之前吞下兩粒未久胃開口甘夜睡安寧永享安樂康健首穀藥片能化合所食之物生鮮血補肺補腦健身使君得一生享康健之福不憂神經衰弱欲爲囘復先日之康力者請即一試　每一瓶內裝四十粒英洋一元五角每六瓶英洋八元購買六瓶者遠近勿論郵費一概在內

中法大藥房　中外大藥房　五洲大藥房　中英大藥房　同濟大藥房
南洋大藥房　合衆大藥房　中西大藥房　華英大藥房　大陸大藥房
普國大藥房　華美大藥房　羅威大藥房　勒喊大藥房　通濟大藥房
及天下各處經售西藥者均有出售

中國北邊總代理處 上海博物院路十七號 新順發洋行
英國倫敦 美國紐約 首穀藥房啓

D. 2

人生幸福

以無病息災爲第一

去悶散鬱化食消毒大有殺菌之力兼能振作精神旺盛元氣轉弱爲强使各人享無病息災之幸福

仁丹

▲子女集合競技鬪術家庭之團欒出遊行樂于山于川于野

凡是不可須臾離仁丹

健全之體躯有健全之精神

總批發處　上海河南路　東亞公司

國慶紀念社說

◎國慶紀念之感言(笠翁)

今日十月十日。爲我大中華民國第五年度之紀念日。普天同慶。薄海騰歡。誠盛事也。自民國創造以來。一般偉人志士。耗若干心血。擲幾許頭顱。始克還我自由。脫離專制。凡我國人。罔不欣欣然有喜色。以冀享無量之共和幸福。不圖創造不易。維持尤艱。三四年來。一般之舊官僚。新政客。迭相飽私囊。殺戮無辜。以悅恩主。更有醉心帝制元勳之輩。奴隸成性。犬馬自居。知袁氏奸梟意旨。將欲帝制自雄。於是假袁氏之淫威。助桀爲虐。僞造民意。媚諛袁心。無何而籌安會起。無何而大典籌備處設。無何而洪憲年號發現。無何而加身黃袍待呈。帝制逼人。共和幾覆。此實我大中華民國呼息存亡之一大紀念。故當去年今日。雖舉國上下。亦有國慶紀念之舉。不啻已與中華民國最後之國慶紀念。作一永別。然復共和。大好河山。依然無恙。凡我四百兆同胞。固不待至今日。早已於六月七日舞蹈謳歌。歡呼萬歲。爲共和慶。爲民國慶矣。惟是近來時局。百孔千瘡。幾無完膚。雖有良醫。頗難着手。內政棼如亂絲。外交危如累卵。閣員違法而妄爲。國會獵官而搗亂。宵小竊柄。挑隙造謠。武士侵權。結夥干政。中央之命令。幾不行。黨見之爭持日益烈。風雨飄搖。岌岌可憂。去年今日之國慶如彼。今年今日之國慶如此。而未來之國慶。果又將如何耶。西人謂我國今日。惟有自强之一法。誠至言哉。記者不敏。深盼我四萬萬同胞。譬如昨日死今日生。合心戮力。奮鬭自强。鞏固國基。發展國勢。俾我中華民國放光耀異彩于東亞大陸。建眞正共和於赤縣神州。則未來無量數之國慶紀念。將與世界俱壽。而永慶祝於靡旣也。

(黎大總統肖像)

爲政。以勢力互相消長。非昧於出治之原則。即盲於施政之方針。譸張爲幻。暴厲恣睢。致元元子民。不惟無幸福可言。反增感無窮痛苦。狡猾之袁氏利用此時機。解散國會。摧殘共和。黜新人物。起舊官僚。一一登而顯之。借口以慰人民。在人民於猛創之餘。勢不能爭。力莫與抗。而袁氏官僚政治。益得束縛人民而箝制之。不意袁氏專制政策。變本加厲。較前清爲尤橫。致當官僚派恃勢病民。上暴下虐。橫征暴斂。以在帝制派之一方面。稱妾稱臣同聲勸進。欣欣然幸以此日爲國慶紀念最後之五分鐘。故是日之日。實共和與帝制大決勝負存亡最後之一日也。由是而論。則去年之今日。祇可以紀一大痛念。不得爲國之慶矣。天牖中華。共和再造。使今年今日。猶得爲民國之國慶紀念。安得不歸功於西南起義之諸多仁人義士耶。自滇南倡義。遠邇響應。驚破鼠輩之魂。大憝梟雄之膽。勇士流血於前。民氣扶助於後。天亡袁氏。國

◎五年來之回顧(毅)

民國大事記

▲民國元年

一月 孫總統就任於南京改用陽歷
清議和代表唐紹儀辭職
公舉黎元洪爲副總統
袁世凱遇炸未傷
參議院成立

二月 清帝退位
孫總統辭職
參議院公舉袁世凱爲大總統
黎副總統辭職參議院公舉續任
北京兵變

三月 袁總統在北京就任
公布中華民國臨時約法
袁總統任唐紹儀爲國務總理組織國務院
各省總督巡撫改稱都督

四月 公布參議院法
孫總統解職臨時政府及參議院遷往北京
任命黃興留守南京
任命黎副總統領參謀總長事
國務院成立

五月 英人進兵片馬
參議院改選議長
財政部與四國銀行訂立墊款合同

六月 准南京留守黃興解職
俄兵侵入伊犁
國務總理唐紹儀辭職
陸徵祥爲國務總理
藏兵侵佔裏塘

七月 四川都督尹昌衡出征西藏克復裏塘
財政總長熊希齡司法總長王寵惠教育總長蔡元培農林總長宋教仁署工商總長王正廷均辭職

八月 公布中華民國國會組織法及參衆兩院議員選舉法
殺張振武方維

九月 藏人攻占巴塘
蒙兵侵擾洮南川秦吉黑數省分別進兵擊退之
特授孫文以籌劃全國鐵路全權
西藏達賴喇嘛派員與駐藏辦事長官議和
國務總理陸徵祥辭職
趙秉鈞爲國務總理
宣布倫敦新借款成立

十月 改烏梁海七旗副都統總管等爲世爵

十一月 復封西藏達賴喇嘛名號
俄使以俄蒙協約通告政府
川路收歸國有
津浦黃河橋工程告成

十二月 司法部開中央司法會議
英使抗議禁烟事

▲民國二年

一月 烟台兵變旋即平復
公布京內外警廳組織法
公布現行都督府組織法
庫倫西藏私訂協約
舉行南北統一紀念
熱河兵變

二月 間島兵變
清隆裕皇太后崩逝

三月 國務院法制顧問有賀長雄來華
漢口大火

(武昌起義時之軍隊集會)

四月 裴平治請暫改立憲帝國紀綱共和袁總統令查拿懲辦
前農林總長宋教仁在上海滬甯車站被刺
民國議會行開會禮
湖北改進團謀亂
大借款簽字
湘粵水災

五月 國務總理趙秉鈞因病呈請免官給假十五日特任陸軍總長段祺瑞暫行代理國務總理
美國正式承認中華民國
上海革黨攻製造局
南京破獲鐵血監視團

六月 湘路收歸國有
李烈鈞佔湖口宣布獨立

七月 黃興至甯挾制都督程德全宣布獨立
國務總理趙秉鈞辭職
交通總長朱啓鈐[illegible]務
柏文蔚宣布皖省獨立
陳炯明宣布粵省獨立
段祺瑞仍行代理國務總理
孫道仁宣布福建獨立
銷去孫文籌辦全國鐵路全權
革命軍因攻上海製造局被守擊退
官軍克復湖口
譚延闓宣布湘省獨立
南京程德全取消獨立
特任熊希齡爲國務總理

八月 粵軍逐陳炯明取消獨立
駐重慶師長熊克武宣布獨立
解散贛省議會
查禁社會黨
安徽軍隊逐柏文蔚取消獨立
何海鳴復入南京宣告獨立旋被軍隊拿獲即取消獨立
解散粵省議會
福建取消獨立
南京第一師攻第八師又宣告獨立舉何海鳴爲任臨時總司令
湖南宣告取消獨立
政府軍克南昌取消獨立
解散湘省議會
長春日本軍警與中國巡警衝突

九月 政府軍克復南京
日使以兗州漢口南京交涉案向外交部提出要求昌黎日兵槍斃華警
重慶取消獨立
汴匪白狼擾汴鄂邊境

十月 憲法會議宣布大總統選舉法
國會選舉正式大總統袁世凱當選
國會選舉正式副總統黎元洪當選
各國駐京公使承認中華民國
正式大總統副總統就職
政府派員與英員在印度會議西藏交涉案
提議修改稅則

十一月 解散國民黨幷取消該黨之國會議員
通令禁增發紙幣
取消各省議會國民黨籍議員
浦信鐵路合同簽字

十二月 副總統入京任命段祺瑞暫兼代領湖北都督事
清德宗景皇帝孝定景皇后奉安崇陵

▲民國三年

一月 停止參衆兩院議員職務
白狼陷光山六安及霍山
公布約法會議組織條例
[illegible]淮借款草約成立

二月 令兼任湖北都督段祺瑞歸京供職段芝貴署理湖北都督
停辦京師及各省地方自治會
中國退還賠款至漢口組織學校
國務總理熊希齡辭職特任孫寶琦兼代
政府與美商訂立合辦煤油礦合同
中國加入萬國郵政會

三月 約法會議成立
白狼焚掠老河口

四月 黑龍江兵變

五月 制定報紙條例
公布中華民國約法
徐世昌爲國務卿
公布海陸軍大元帥統率辦事處組織法
黑龍江防營二次譁變
參政院成立

六月 官軍大敗白狼於伏羌
政治會議閉幕
張家口兵變
裁撤各省都督於京師建將軍府設將軍諸名號

七月 東三省胡匪猖獗
賠償革命時各國之損失
西藏會議停止進行
東三省黃天教蔓延
推廣上海法國租界

八月 各國交戰承認中國爲中立國日使日權

九月
日本對德宣戰日使通告外交部
德使以日軍在龍口登岸向外交部抗議
日軍在魯省發行紙幣擾亂治安外交部與日使交涉
駐美公使簽定解紛免戰條約
日軍強據龍口稅關
日軍佔據濰縣青州濟南等車站

十月
舉行閱兵典禮
發行儲蓄票
日軍在山東敷設輕便鐵道
日使照會外交部攻陷青島

十一月
外蒙與俄國訂立借款條約

十二月
外蒙與俄國訂立鐵路電線條約
袁總統舉祀天典禮
公布修正大總統選舉法

▲民國四年

一月
外蒙與俄國訂立銀行條約
駐京日使日置益向袁總統直接提出要求條件二十一款內分五項

二月
平政院審決八厘公債案
駐和公使在和京簽字於萬國禁烟會議決辦法

三月
考試東西洋留學生
日兵三百名入奉天城

四月
日使照馬中日談判移至日使館開議
排斥日貨
中日交涉暫時停頓

五月
日本將條件改爲二十四款
日使取消交還青島之議
七日日政府因我國外交部之答復不能使之滿意遂令日使於七日午後三時向我外交部提出最後通牒限四十八小時答覆
九日外交部承認日政府提出之最後通牒
漢口日本商民舉行提燈會與中國居民衝突

六月
上海開遠東運動大會
二十五日中日條約成立

七月
中俄蒙條約簽字

八月
日本在奉天城內設立警察派出所
上海大風爲災
濮陽黃河決口

九月
二十三日籌安會宣告成立
令准段祺瑞免陸軍總長職
西藏會議繼續進行
六日袁總統在代行立法院發表對於變更國體之宣言
代行立法院建議召集國民會議解決國體問題
派員參與舊金山萬國平和會議

十月
籌安會改組憲政協進會
奉天長春中日軍隊衝突
二十八日日英俄法勸告政府暫緩變更國體

十一月
日英俄法因國體事質問政府
肇和軍艦攻擊上海製造局未成

十二月
十一日代行立法院彙查國民代表決定國體票數咨陳政府並推戴袁總統爲皇帝
設大典籌備處
陸徵祥爲國務總理
申令永除太監改用女官
二十三日雲南將軍巡按使致電中央請擁護共和二十五日唐繼堯任可澄宣告雲南獨立

▲民國五年

一月
大典籌備處奏請改元爲洪憲
公布洪憲元年度總預算
申令近滇各省嚴籌防剿並派曹錕進紮
海軍總長劉冠雄南下視察
湖北發見石龍
滇軍入敘瀘
二十七日劉顯世宣告貴州獨立

二月
鄂軍暴動
二十九日參政院代行立法院閉會

三月
二十二日申令撤銷承認帝位案
徐世昌重任爲國務卿
段祺瑞出長參謀部
廢止洪憲年號

四月
徐世昌免職段祺瑞爲國務卿

五月
兩粵宣告獨立
新裕輪船滿載北兵南下被海容撞沉
浙江宣告獨立
八日雲貴兩廣組織軍務院
十二日國務院令中國交通銀行停止兌現付現
十八日陳其美在申被刺
四川陝西宣告獨立
二十九日宣布帝制議案始末

六月
六日袁總統病故
七日副總統黎元洪就大總統任
八日陝西四川取消獨立
九日廣東取消獨立
裁撤海陸軍大元帥統率辦事處
二十五日海軍聲明加入護國軍

七月
二十八日袁[illegible]
二十九日恢復臨時約法續行召集國會
裁撤參政院平政院肅政廳
特任段祺瑞爲國務總理委組內閣
龍李在粵省交鬨
日俄締結新約日使正式通告外交部
申令釋放政治犯
申令通緝帝制罪魁
十四日軍務院撤銷
中國銀行聘請洋人爲經理

八月
漢口暴動
一日國會開幕
七日駐京俄使要求外交部取消外蒙議員
上海發現大宗私土案
令龍李停戰

九月
十四日奉天中日軍隊衝突
十七日李烈鈞離粵
徐州會議十三省同盟
中日兩國因鄭家屯案開始談判
實業借日款五百萬元
湘皖兩省爭礦五省反對中日合辦制鐵
一日省議會開幕

十月
龍濟光離粵

（國慶紀念之陳迹）

（中華門內之攝影）

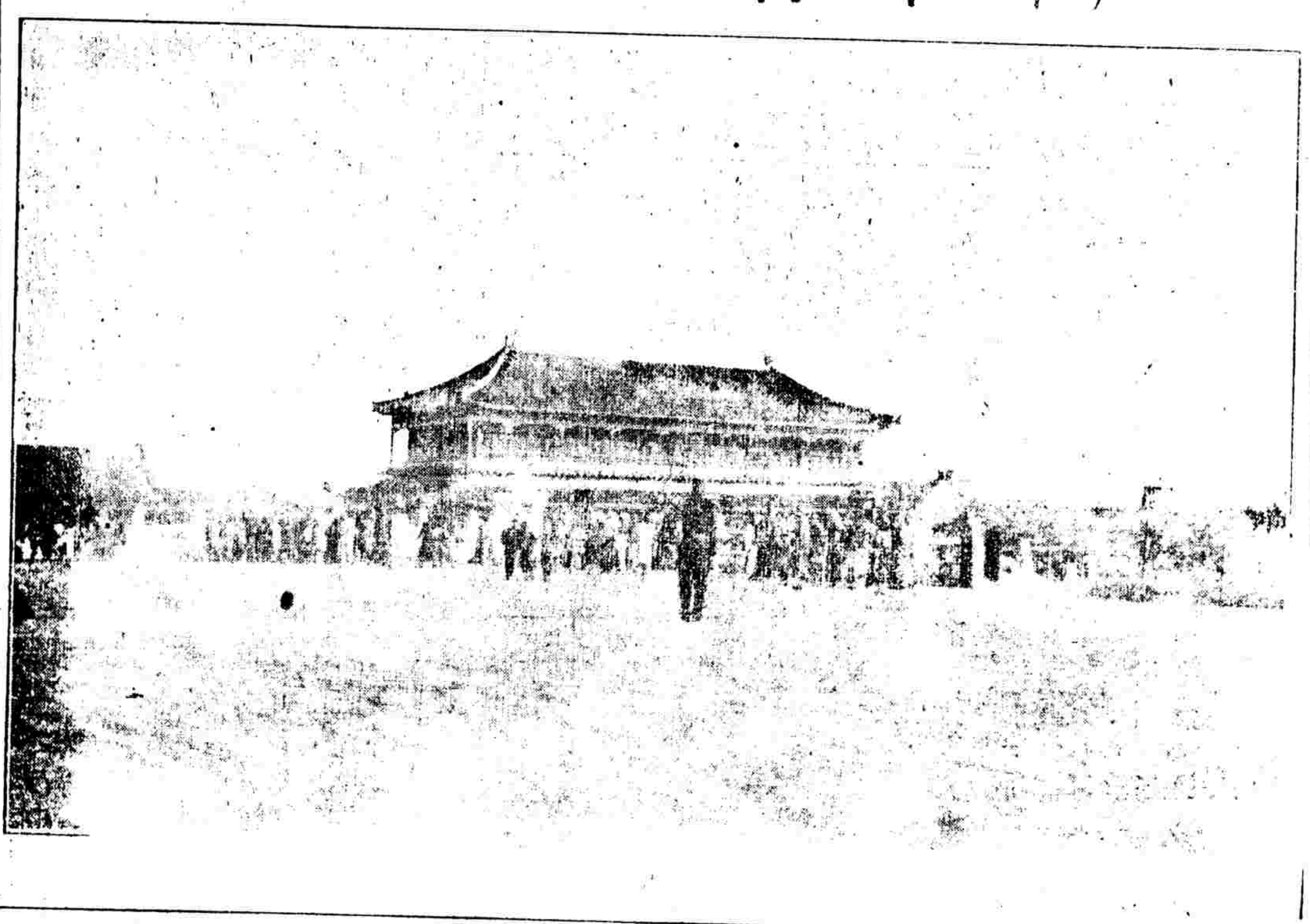

（武昌起義都督府之攝影）

◎小說◎

國慶紀念 獅吼 一帆

今日何日。今日爲雙十節。爲中華民國五年之國慶紀念日也。糊突先生當晨而起。出首窗外。以觀國慶紀念日之景象。見五色之旗翻飛風際。一若地球之上。無一處不有五色之旗者。而比鄰奏樂之聲。尤洋洋盈耳。先生乃踴躍大悅自語曰。中華民國。中華民國。

糊突先生者。性坦白無城府。每有不解之事。則以不解解之而不求甚解。以是人人稱之曰糊突先生。先生亦自命曰糊突先生。

先生性好睡。一生之愉快安樂。皆在夢中。故當午必睡。睡必至晚而起。是日既爲國慶日。則先生決意不睡。且力張其將睡之倦眼。以與睡魔抵抗。顧睡魔之力至鉅。先生力抗不能得。則自念曰吾今日必不睡。果欲睡者。吾必出門疾行以抗睡魔。遂疾走出門。信步所之。不覺而至萬山深處。

峯巒環繞。天高日晶。而平陽之地。碧草如茵。丹林似染。中央立一巨石。嶄岩嵯峨。高乃千丈。仰觀不見其極。石下踞一巨獅。軀體雄傑。頸際獅毛張動。目光如電。而牙爪之利。無與比倫。糊突先生大驚。欲遁。失聲曰。吾何以至此。吾何以至此。四望躑躅。欲逃無路。先生乃恐極而顫。

已而巨獅昂首。縱目四顧。且起立矣。先生恐其噬己。怖慄尤甚。乃巨獅既起。復坐。似不能勝其軀體。慵慵欲睡。立時。即有無數小猴。圍繞巨獅。或側或舐其臂。或搔其尾。或爲爬搔腰足。巨獅大悅。二目一閉垂頭遽睡。不移時。鼾聲作矣。巨獅既睡。衆猴大悅。跳躍而笑。衆猴之中。有一少長大者。似即衆猴之王也。巨獅之前後左右。尤有多數之羊。瑟縮無際。直不可以計數。咸俯首鵠立。其狀至馴。大猴乃馳入羣羊之中。忽然長嘯。似發號令。羣羊皆戰慄聽命。無敢少動一步。大猴招集衆猴。先擇羊羣中之肥者。力齕其喉。吸其膏血。羣羊視其同類被殘。咸惘惘有可憐之色。然而終不敢聲。亦不敢遁。糊突先生大異。自忖此巨獅者。明明爲羣羊之主人。乃棄其字牧之職。而酣然沈睡。寄大柄於諸猴之手。殊可異也。

一瞬之間。虎豹熊狼。相率並至。大猴初見。似驚。繼見虎豹等。或與大猴拱手爲禮。似無惡意。猴乃悅而跳舞。虎豹熊狼。亦馳入羊羣之中。竭力搏噬。羣羊無術自衛。則四散奔走。目視巨獅。似欲求其援救。而巨獅之春夢方酣。不能顧也。虎豹熊狼。吞噬羣羊不已。羣羊悲慘之狀。直爲目所未覩。而衆猴熟視羣羊若無所見。已而虎豹熊狼。奔突至巨獅之側矣。巨獅睡仍不醒。

巨狼一羣與獅最近。已至巨獅之側。先搔其鬚。不動。繼拔其毛。不動。乃少少齧其尾。巨獅之不動如故。大猴乃疾趨而前。指巨獅頸領之處。以示羣狼。令羣狼齧之。羣狼歡躍而前。直齧巨獅之頸。將以制其死命。利齒一磨。巨獅頸際血已湧出。巨獅大痛而醒。騰躍而起。

獅吼一聲。羣狼盡靡。而首攖巨獅之牙爪者。即爲大猴。獅爪所攫。大猴立斃。其時。巨獅受創而痛。獰厲如狂。吼聲震地。狼羣之爲巨獅所斃者。乃居十之七八。即虎豹與熊。亦遙立作壁上觀。不敢與巨獅搏。狼羣既覆。巨獅牙吻之間。膏血皆滿。忽回首見糊突先生。怒而狂吼。先生驚極。不期而自語曰。巨獅吼矣。巨獅醒矣。

巨獅遂搏先生。先生立跌。而先生醒矣。口中猶曰。巨獅醒矣。

先生雖不欲睡。而竟睡矣。此爲夢中所見之景象。非眞有巨獅也。

先生之弟子數十人。羣呼曰。先生醒矣。先生乃自認爲巨獅。先生果爲巨獅乎。先生欠伸而起。熟視其弟子。又視日光。則尚未逾午。知爲夢境。乃慨然謂弟子曰。十年生聚。十年教訓。二十年之後。國其強乎。弟子相顧嘿然。皆不能答。

○文苑○

◎新游仙 詹詹

方丈瀛洲氣寂寥。仙山依約聽吹簫。蕭蕭風雨披香殿。無復千官侍早朝。

侍女如花列兩行。廣寒宮闕夢霓裳。回波一笑傾城國。眞個佳人在北方。

雲鬟玉臂口如櫻。萬死投荒尚有情。懊惱釣磯狂太白。當年何苦負斐清。

寶鴨金爐裊瑞烟。瑤池日日會羣仙。坐中獨有支機者。壓綫猶償十萬錢。

一霎風花幾日狂。湘東名士太郎當。三千粉黛都無色。只愛徐妃半面粧。

駕鶴驂鸞上九天。蓬萊風月正無邊。桑田滄海渾閒事。世界從今億萬年。

購強種精血丸者又得優美贈品

時花美女圖

強種精血丸（治效概略）

健腦起衰　養心寧神　固腎葆眞　益肺止咳　開胃進食　寬腸利便　調經安產　清熱退癰　去積除疳　潤膚悅顏

（總發行）上海中英大藥房

大瓶洋一元二角半小瓶七角半購一大瓶者送圖一幅如購兩小瓶亦送一幅購滿一打價仍八折並送圖十二幅外埠函購運贈品卽日寄奉寄費免加惟批發不在此例如向分售各家購取應得贈品卽由各家照送

繪畫精妙色彩鮮明可裝鏡架以作掛屏

久咳全愈

予患咳嗽纏二十年矣與吾友鄭君廣軒徐君玉如同[illegible]早晚皆咳從無長夜不寐者自前年起必數會夜不能高臥呼吸亦嗆急不巳服遍中外良方秘藥如石沉大海中元[illegible]鄭君來舍述及狠賴服上海購香港崔氏頭製牛夏而愈但此藥假冒其多必須認明藥紙包面及仿單均有頭雲氏肯像方是的異余閒其卽頭洋盒五元購買兩大盒并寫明頭雲先生收發比及藥劑適徐君疾作分去一盒後余速服三大盒二十年痼疾覺獲全癒詢之徐君一盒卽巳斷根如此神藥特登報以告[illegible]病福建總偕口林佩紳啓　總發行在上海登瀛界寶波路口謝氏書香港附價大盒二元四角小盒一元二角

重陽

重九爲重陽自古至今傳爲佳節其時在秋陽之後小陽春未至之先顧天時以陽氣主生殺在人以陽氣主作用陽衰陰虧則本元日削遇事萎靡陽分充足則神志軒昂樹皮丸爲助陽氣滋陰分之著名補劑功能健腦固精善治神經衰弱遺精陽萎藥性滋補又能助消化力曾經中西著名醫生化驗證明爲健腦固精扶陽滋陰之最好丸劑際此重陽佳節抱有陽萎虛弱之憂者請嘗試之便知實在　樹皮丸改良裝璜每瓶裝足四十丸可供兩星期服用價目每瓶售洋一元每打十元　上海四馬路五洲大藥房暨外埠各省各分號發行並祈認明本藥房地球商標庶不致誤◎◎◎◎人心不古謹防假冒

林文忠公戒煙參餅

培元養身鐵血片

頂上國貨金精石牙粉

林文忠公戒[illegible]久已風行[illegible]所配之方[illegible]官參製造而成[illegible]不特戒烟[illegible]陽之功藥性和平斷癮迅速實戒烟[illegible]定價大盒[illegible]鐵血片[illegible]肝之料[illegible]滋補[illegible]三片及配製而成[illegible]無血液中烟毒未能[illegible]不立能強身解[illegible]毒且能保其百病不生[illegible]價目每瓶一元每打十元

固齒生涼清香解臭殺蟲祛垢潔白如玉料皆國產製作精良　每盒一元每包四十文　批發價目特別從廉

上海英租界帶鉤橋北首大生大藥房　英租界交通路嚴大生製藥公司

各種濕毒聖藥

經驗無比　諸君惠購者請認明兩家

凡患濕毒者皆因濕氣久受於皮膚而成濕毒以致頭面四肢發生種種名稱如天泡瘡⊙臉水瘡○癩痢瘡⊙斑斑瘡○濕毒瘡等症初起時發生紅點不斂日癩癬痛癢令他難受毒水溢出蔓延肌膚至易傳染人人頗爲受累也余家傳秘方如法選用道地藥料製成藥粉樑於患處立止痛壞能使濕毒提淨卽可靈愈永不復發屢試屢驗惠購者立見神效每瓶洋四角用法詳載仿單遠埠面購原斑圓件○寄售處上海三馬路望平街永成玉烟紙號○四馬路潤鑑與洋貨號等處　靈芝室主人散

展商部註冊國貨展覽會特等獎

中國精益眼鏡公司

巴拿馬萬國博覽會特獎銀牌中國首創第一家自製托力克鏡片

總公司　上海英大馬路泥城橋東

分公司　北京　天津　漢口　長沙

本公司自製各種光學鏡片頗承各界交口稱美卽西洋各國光學專家亦稱爲我國獨一無二之新製品　蓋非特驗目配光運機磨片量面裝架種種專門技術爲念顧諸君所目覩卽自製金銀各式鏡架亦無不精益求精力求新異因不敢以不對光之鏡片損人目光亦安肯以不真實之僞貨自損名譽茲將本公司諸特色再佈於下（一）電光驗目室及磨片各機坊可領客參觀以表新藝（一）本公司係美國畢業光學專家所組織故不論遠近斜正散聚各光片凡東西洋專家所能造者本公司無不照造照配（一）光片既係定製自與購辦現成貨不同既配光定貨後極遲至一星期亦必出貨（一）本公司所製中國真金架包用包換（一）本公司爲便利購客起見特於自製金銀各架外添備西洋叫綠及夾金兩種亦能按照各人面部裝配

電話三千八百九十五號

強種精血丸有補血生精之功

不眠疾

睡眠不安乃虛弱症之預兆

胃不[illegible]致[illegible]運週身

人之不能睡眠或睡不能安是腦髓與心臟不得血之滋養以致安眠不得心覺煎然盜汗日見弱象疊生蓋人之一日之勞全賴一宿之補宿不能安是人之大患此疾多由用心過度年老衰頹或勞動太甚酒傷色傷而起若恃麻醉藥品以助一時之安似不啻火上加油弱疾轉增劇烈精血丸一藥能療斯疾者因丸中有養腦補血培精健胃保腎種種之養生料配製而成故服下不須一禮拜胃腎二部發生強健力胃強卽能將食中之滋養料運化於週身腎強立能濾出濃厚之新血傳達於心腦以養腦髓與臟腑腦髓臟腑既得養質與新血補助則精液自然充足故是丸能使夜間心定安睡日間精神煥發虛弱全消身體肥健實名醫深得經驗根本之療治頗能適合男婦老幼之宜凡有虧弱者盍請早試

定價　大瓶一元二角半　每打十二元
　　　小瓶七角五分　每打七元

總行上海四馬路　中英大藥房　各埠大藥房均有出售

實業家注意

讀者諸君其亦知今日爲世界上商戰之秋乎然商戰起點必從實業着手不可吾人但知創辦實業需鉅大之資本殊不知小資本家何嘗不能創辦實業卽如敝行所發明之做麵機器亦是實業中之一職爲小資本家發財之利器也而此種機器堅固靈巧與衆不同且做出之麵粗細方圓均能隨意較用人工所做出者眞有霄壤之別焉如荷惠顧請認明敝行商標庶不致誤耳再敝行備有圖畫說明書以待函索◎總行上海北蘇州路一百三十號分行漢口湖北街五十一號　眞崎洋行謹啓